

Aika: Tiistai 25.4.2017 klo 18.00–20.15

Paikka: Kunnantalo, kokoushuone 2

Läsnä: Nyman Teuvo, pja
Muhonen Kirsi, 2. vpja
Kukkola Seija, vj
Kinnunen Irma, j
Ilola Markku, vj
Tikkanen Timo, j

Halonen Jyrki, valtuuston pja
Kokkonieni Tapio, valtuuston 2. vpja
Potila Raija, kunnanjohtaja
Rossi Päivi, pöytäkirjanpitäjä
Sami Puputti, tekninen johtaja

Päivi Kokkonieni, toimistosihteeri

paikalla asiantuntijana ennen varsinaisen kokouksen alkua klo 18.00–18.47

paikalla asiantuntijana ennen varsinaisen kokouksen alkua klo 18.00–18.47

Pöytäkirjantarkastajat: Seija Kukkola ja Markku Ilola
Pöytäkirja yleisesti nähtävillä: perjantai 28.4.2017

Sisällys

TALOUSARVIOMUUTOKSET / KÄYTTÖTALOUSOSAN LISÄMÄÄRÄRAHAT 2016	2
VUODEN 2016 TILINPÄÄTÖS JA TOIMINTAKERTOMUS	3
KIINTEISTÖKAUPPA VÄHÄLÄN TILA.....	5
INVESTOINTIOSAN LISÄMÄÄRÄRAHA	6
SKDL:N KALAJAN OSASTO RY:N HAKEMUS VUODEN 2016 KIINTEISTÖVEROSTA VAPAUTTAMISESTA....	7
REISJÄRVEN VANHEMPAINYHDISTYS RY:N HANKELAINA-ANOMUS	8
LEENA LINNILÄN LOMA-ASUNNON POIKKEAMISLUPAHAKEMUS	9
TUOMAS RAHKOLAN OIKAISUVAATIMUS KUNNANJOHTAJAN VIRANHALTIJAPÄÄTÖKSEEN 29.3.2017 §	
3 KOSKIEN OPISKELIJA-AVUSTUKSEN HYLKÄÄMISTÄ	10
LAUSUNTO HALLITUKSEN ESITYKSESTÄ EDUSKUNNALLE LAIKSI ALUEIDEN KEHITTÄMISESTÄ JA	
KASVUPALVELUISTA	11
KUNNANHALLITUKSELLE SAAPUNEET PÖYTÄKIRJAT	12
ILMOITUSASIAT	13
SUSISAAREN ASUNTOTONTTIEN MYYNTIÄ VALMISTELEVAN TOIMIKUNNAN KOKOONPANON	
PÄIVITTÄMINEN	14

TALOUSARVIOMUUTOKSET / KÄYTTÖTALOUSOSAN LISÄMÄÄRÄRAHAT 2016

KHALL § 36
Hallintosiht.

Teknisen toimen vuoden 2016 talousarvion käyttötalous on nettomenojen osalta ylittynyt 148.617 euroa. Ylitys johtuu mm. vanhan yläasteen purkamiskustannuksien noususta 60.000 eurolla suunniteltuun nähden, ilmanpuhdistimien hankinnasta, eläkemenoperusteisista maksuista, Maitorannan muutostöistä ryhmäperhepäiväkodiksi. Opetustoimen osalta talousarvion käyttötalousmenot ylittyivät 6.733,30 euroa (mm. varhaiskasvatuksen hallinnon palvelujen ostot) ja vapaa-aikatoimen käyttötalousmenojen ylitys oli 4.401,57 euroa (mm. kirjastopalvelujen palvelujen ostot).

Kja

Ehdotus: Kunnanhallitus ehdottaa, että valtuusto

- hyväksyy vuoden 2016 talousarvion käyttötalouden yhteensä 161.000 euron lisämäärärahat seuraavasti:

C81 Tekninen toimi	149.000 euroa
C71 Opetustoimi	7.000 euroa
C72 Vapaa-aikatoimi	5.000 euroa

- päätää, että lisämäärärahat katetaan lainanotolla.

Päätös: Hyväksyttiin yksimielisesti.

IK/KM

KHALL § 43

Kunnanhallituksen lisämäärärahaehdotuksessa 4.4.2017 on kohtaan C71 Opetustoimi ehdotettu 7.000 euron lisämäärärahaa. Valtuuston 28.9.2016 § 46 myöntämä lisämääräraha 23.000 euroa varhaiskasvatukseen uuden ryhmäperhepäiväkodin perustamisesta aiheutuviin kustannuksiin on jäänyt merkitsemättä talousarviolukuihin. Ko. lisämääräraha huomioon ottaen, vuoden 2016 käyttötalousosan kohdan C71 Opetustoimi, määräraha ei ole ylittynyt. Lisämäärärahaehdotus teknisen toimen ja vapaa-aikatoimen osaltapysyvät ennallaan.

Valmistelija: hallintosihteeri p. 040 3008208

Kja

Ehdotus: Kunnanhallitus ehdottaa, että valtuusto

- hyväksyy vuoden 2016 talousarvion käyttötalouden yhteensä 154.000 euron lisämäärärahat seuraavasti:

C81 Tekninen toimi	149.000 euroa
C72 Vapaa-aikatoimi	5.000 euroa

- päätää, että lisämäärärahat katetaan lainanotolla.

Päätös: Hyväksyttiin yksimielisesti.

VUODEN 2016 TILINPÄÄTÖS JA TOIMINTAKERTOMUSKHALL § 37
Hallintosiht.

Kuntalain 113 §:n mukaan kunnan tilinpäätökseen kuuluvat tase, tuloslaskelma, rahoituslaskelma ja niiden liitteinä olevat tiedot sekä talousarvion toteutusvertailu ja toimintakertomus. Tilinpäätöksen allekirjoittavat kunnanhallituksen jäsenet ja kunnanjohtaja.

Vuoden 2016 tilinpäätös oli 1.393.184,52 euroa alijäämäinen. Verotulot pienentyivät vuoden 2015 tuloihin nähden n. 917 000 euroa. Kisatien koulun purkamisesta johtuen on tehty ylimääräinen poisto 837.631,77 euroa.

Vuoden aikana valtuusto hyväksyi lisämäärärahaa seuraavasti: Ppky Selänteen menokohdalle 540.000 euroa, koululautakunnan menokohdalle 220.000 euroa. Lisämäärärahat teknisen toimen osalta 149.000 euroa, opetustoimen osalta 7.000 euroa ja vapaa-aikatoimen osalta 5.000 euroa on myös huomioitu tilinpäätöksen talousarvioluvuissa. Lisämäärärahat huomioon ottaen toimintatuotot toteutuivat 101,32 % ja toimintamenot 97,50 %. Toimintakate toteutui 95,64 %. Vuosikatetta muodostui 53.015,18 euroa, talousarviossa oli arvioitu vuosikatteeksi -105.000,00 euroa. Kassavarat kasvoivat tilivuoden aikana 2.182.541,16 euroa, johtuen lainoitettujen investointien siirtymisestä vuoden 2017 puolelle.

Kuntalain ja kirjanpitolain mukainen tilinpäätös oheismateriaalina.

Kja

Ehdotus:

1. Kunnanhallitus hyväksyy ja allekirjoittaa tilinpäätöksen vuodelta 2016 ja saattaa sen tarkastuslautakunnan ja tilintarkastajan käsittelyn jälkeen edelleen valtuuston käsiteltäväksi.
2. Kunnanhallitus esittää kunnanvaltuustolle, että tilikauden alijäämä, -1.393.184,52 euroa siirretään yli-/alijäämätilille.
3. Kunnanhallitus antaa hallintotoimelle luvan tehdä tarvittaessa tilinpäätökseen ja toimintakertomukseen stilistisiä korjauksia.

Päätös: Puheenjohtajan avattua keskustelun, Kauko Mäntypuro ehdotti Kirsi Muhosen kannattamana, että asia jätetään pöydälle. Puheenjohtaja tiedusteltuaan totesi kunnanhallituksen yksimieliseksi asian jättämisestä pöydälle.

IK/KM

UUODEN 2016 TILINPÄÄTÖS JA TOIMINTAKERTOMUS (jatkoa)

KHALL § 44

Kunnanhallituksen 4.4.2017 käsittelyn jälkeen tilinpäätökseen on talousarviolukujen osalta tehty muutoksia/korjauksia ja toimintakertomukseen tarkennuksia. Koululaiskuljetuksista on tehty erillinen selvitys, joka annetaan tilintarkastajille.

Liitteenä 1 kuntalain ja kirjanpitolain mukainen tilinpäätös.

Kja

Ehdotus:

1. Kunnanhallitus hyväksyy ja allekirjoittaa tilinpäätöksen vuodelta 2016 ja saattaa sen tarkastuslautakunnan ja tilintarkastajan käsittelyn jälkeen edelleen valtuuston käsiteltäväksi.
2. Kunnanhallitus esittää kunnanvaltuustolle, että tilikauden alijäämä, -1.393.184,52 euroa siirretään yli-/alijäämätilille.
3. Kunnanhallitus antaa hallintotoimelle luvan tehdä tarvittaessa tilinpäätökseen ja toimintakertomukseen stilistisiä korjauksia.

Päätös: Hyväksyttiin.

Merkitään, että Kirsi Muhonen jätti liitteen 2 mukaisen eriävän mielipiteen liitettäväksi tilinpäätökseen koskien tilinpäätöstä sivistystoimen osalta, johonka Markku Ilola ja Teuvo Nyman yhtyivät.

KIINTEISTÖKAUPPA VÄHÄLÄN TILA

KHALL § 45
Kja

Reisjärven kunta on tehnyt ostotarjouksen Reisjärven kuntakeskustassa myyntiin tulleesta Vähälän tilasta (691-403-64-32). Ostotarjous sisältää Kiljanjärven rannassa sijaitsevasta kiinteistöstä n. 7 ha. Kauppaan eivät sisälly kauppakirjassa erikseen mainitut määräalat yhteensä 3,6 ha ja tilan nykyinen päärakennus ja rantasauna, eikä erillinen myynnissä ollut metsätila. Kauppahinta on 95000 €. Ostettavan tilan pinta-alasta on peltoa 5,16 ha ja metsää ja joutomaata 1,9. Myydyllä alueella ei ole rakennuksia. Kauppaan sisältyy Eutukiooikeuksia 5,01 ha.

Ostettava alue rajoittuu kunnan keskusta-alueen asuntorakentamisen ja yritystoiminnan tonttialueeseen. Myytävä alue on asemakaava-alue, nykyisin peltoa ja metsää. Kunnalla on tarve uudistaa alueen kaavoitusta asumiseen ja pienteollisuustoimintaan soveltuvaksi heti kaupan toteuduttua.

Tarkemmat kaupan ehdot sisältyvät liitteenä 3 olevaan kauppakirjaluonnokseen ja karttaliitteeseen.

Valmistelija: kunnanjohtaja p. 040 3008200.

Kja

Ehdotus:

1. Kunnanhallitus päättää ehdottaa valtuustolle, että kunta ostaa Maire Leppälän perikunnan osakkailta Reisjärven kunnassa, Reisjärven kylässä sijaitsevan n. 7 hehtaarin Vähälän tilan, kiinteistötunnus 691-403-64-32, hintaan 95.000 euroa, liitteenä olevan kauppakirjan ehdoilla.
2. Kunnanhallitus valtuuttaa kunnanjohtajan tekemään kauppakirjaan stilistisiä korjauksia ja valtuuttaa kunnanjohtajan ja teknisen johtajan allekirjoittamaan kauppakirjan valtuuston hyväksymispäätöksen jälkeen.

Päätös: Hyväksyttiin yksimielisesti.

Merkittään, että Teuvo Nyman poistui esteellisenä (edustusjääviys) kokoushuoneesta tämän asian käsittelyn ja päätöksenteon ajaksi ja että puheenjohtajana toimi 2. varapuheenjohtaja Kirsi Muhonen.

INVESTOINTIOSAN LISÄMÄÄRÄRAHA

KHALL § 46

Reisjärven kunnan talousarvion 2017 investointi osassa maanhankintaan varattu 30.000 euroa. Talousarvion valmistelun yhteydessä todettiin, että vuoden aikana investointiohjelmaa tarkistetaan, mikäli maanhankintatarpeet tulevat ajankohtaiseksi. Samanaikaisesti kunnassa on meneillään kiinteistöjen myyntiin liittyviä toimia.

Kunnan investointiohjelmaan esitetään lisättäväksi 100.000 euroa kiinteän omaisuuden hankintaan ja 40.000 kiinteän omaisuuden myyntiin. Näiden erotus katetaan talousarviolainojen nostolla.

Valmistelija: kunnanjohtaja p. 040 3008200.

Kja

Ehdotus: Kunnanhallitus esittää valtuustolle lisätalousarvion hyväksymistä investointiosaan 2017 kiinteän omaisuuden hankintaan 100.000 € ja kiinteän omaisuuden myyntiin 40.000 €. Erotus, 60.000 €, katetaan talousarvionlainalla.

Päätös: Hyväksyttiin yksimielisesti.

SKDL:N KALAJAN OSASTO RY:N HAKEMUS VUODEN 2016 KIINTEISTÖVEROSTA VAPAUTTAMISESTA

KHALL § 47

SKDL:n Kalajan osasto ry hakee liitteen 4 (8.3.2017) mukaisella hakemuksella vapautusta kiinteistöverosta verovuodelta 2016. Ko. vuonna hakijan kiinteistöveron määrä on ollut 54,84 €.
Hakemustaan yhdistyksen edustaja perustelee yhdistykset varattomuudella, koska yhdistyksellä ei ole ollut toimintaa vuoden 2007 jälkeen.

Veronkantolain 38 a §:n 2 mom. ja 38 b § mukaisesti kunta voi hakemuksesta myöntää verovapautuksen ko. lain mukaisesti kannettavasta verosta
1. jos vero- tai maksuvelvollisen veronmaksukyky on sairauden, työttömyyden, elatusvelvollisuuden tai muun vastaavan syyn vuoksi olennaisesti alentunut tai jos siihen on verovelvollisen velkajärjestelyn vuoksi erityisiä syitä; tai
2. jos veron periminen on muusta erityisestä syystä ilmeisesti kohtuutonta.

Valmistelija: hallintosihteeri p. 040 3008208

Kja

Ehdotus: Kunnanhallitus vapauttaa SKDL:n Kalajan osasto ry:n vuoden 2016 kiinteistöverosta hakemuksessa esitetyillä perusteilla.

Päätös: Hyväksyttiin yksimielisesti.

REISJÄRVEN VANHEMPAINYHDISTYS RY:N HANKELAINA-ANOMUS

KHALL § 48

Reisjärven Vanhempainyhdistys ry:n on jättänyt liitteen 5 (19.4.2017) mukaisen anomuksen 5.300 euron hankelainasta uusien pihaleikkivälineiden hankintaan Leppälahden ja Kalajan koulujen pihoille. Pihaleikkivälineet hankitaan lainarahalla ja pystytys tapahtuu talokootyönä. Reisjärven Vanhempainyhdistys ry on hakenut hankkeelle Leader-rahoitusta, jolla yhdistys maksaa lainan takaisin. Tämä hankemuoto mahdollistaa hankkeen toteutuksen vain sivukylillä.

Valmistelija: hallintosihteeri p. 040 3008208

Kja

Ehdotus: Kunnanhallitus myöntää Reisjärven Vanhempainyhdistys ry:lle hankelainaa. Kunnanhallituksen päätös on ehdollinen ja se pannaan täytäntöön, mikäli Reisjärven Vanhempainyhdistys ry saa hankkeelle Leader-rahoituksen. Lainasta tehdään erillinen velkakirja, jossa sovitaan ehdoista. Hankelainamäärä sidotaan toteutuneeseen Leader-rahoituspäätökseen.

Päätös: Hyväksyttiin yksimielisesti.

LEENA LINNILÄN LOMA-ASUNNON POIKKEAMISLUPAHAKEMUS

KHALL § 49

Leena Linnilä on jättänyt liitteen 6 mukaisen poikkeamislupahakemuksen loma-asunnon rakentamiselle Reisjärven kunnan Pitkäjärven ranta-alueelle tilalle Tuhkaniemi RN:o 34:14.

Poikkeamislupahakemuksessa tarkoitettulla alueella on oikeusvaikutteinen rantaosayleiskaava ja alue on merkitty loma-asuntorakentamiseen tarkoitetuksi. Alueella on kaavoitettu kaksi rakennuspaikkaa, jotka molemmat on käytetty ja Linnilä hakee poikkeamislupaa kolmannen lomarakennuksen, kerrosalaltaan n. 60 m², rakentamiseksi. Naapureilla ei ole huomautettavaa hakemuksesta ja siinä olevasta poikkeamisesta.

Tekninen johtaja Sami Puputti on antanut liitteen 7 mukaisen lausunnon poikkeamislupahakemukseen. Lausunnonaan Puputti toteaa, että lisärakennuspaikka alueelle on mahdollinen, mutta poikkeamisluvalla haettava rakennuspaikka on sijoitettava kaavaan merkitylle loma-asuntoalueelle.

Valmistelija: hallintosihteeri p. 040 3008208

Kja

Ehdotus: Kunnanhallitus myöntää Leena Linnilälle poikkeamisluvan kerrosalaltaan n. 60 m² lomarakennuksen rakentamiseen tilalle Tuhkaniemi RN:o 34:14 siten, että haettava uusi rakennuspaikka sijoittuu kaavaan merkitylle loma-asuntoalueelle.

Poikkeamislupa on voimassa 2 vuotta sen antopäivästä lukien.

Päätös: Hyväksyttiin yksimielisesti.

**TUOMAS RAHKOLAN OIKAISUVAATIMUS KUNNANJOHTAJAN VIRANHALTIJAPÄÄTÖKSEEN
29.3.2017 § 3 KOSKIEN OPISKELIJA-AVUSTUKSEN HYLKÄÄMISTÄ**

KHALL § 50

Tuomas Rahkola on jättänyt liitteen 8 (7.4.2017) mukaisen oikaisuvaatimuksen kunnanjohtajan liitteen 9 mukaiseen viranhaltijapäätökseen 29.3.2017 § 3 "Vuoden 2017 opiskelija-avustus/hakemuksen hylkääminen", jolla mm. Rahkolan hakemus on hylätty ehtojen täyttymättömyyden vuoksi.

Kunnanhallituksen päätöksen 25.1.2017 § 6 mukaisissa opiskelija-avustuksen myöntämisehdoissa on mm:

- Reisjärvellä henkikirjoilla oleva ammatillisessa oppilaitoksessa opiskeleva tai lukion jälkeisiä opintoja suorittava opiskelija on oikeutettu 170 euron suuruiseen avustukseen.
- Avustuksensaajan kotikunnan tulee tilastointipäivänä olla Reisjärven kunta. Kotikunta määräytyy kotikuntalain 2 §:n, väestölain 18 §:n ja verotusmenettelystä annetun lain 5 §:n mukaisesti. Tilastointipäivä on edellisen vuoden viimeinen päivä 31.12.

Rahkola vetoaa oikaisuvaatimuksessaan siihen, että Ouluun muuttaessaan kesän lopulla 2016 hänen on ollut tarkoitus tehdä osoitteenmuutos vain postille, eikä väestönhallintarekisteriin. Kirjojen vaihdos Ouluun tuolloin oli vahinko. Kirjat hän on päätöksen saatuaan vaihtanut takaisin Reisjärvelle.

Tuomas Rahkolan kotikunta tilastointipäivänä 31.12.2016 ei ole ollut Reisjärvi, mikä avustuksen myöntämisehdoissa vaaditaan. Rahkola on opiskelija-avustus-hakemuksessaan ilmoittanut opiskelevansa Oulun Lyseon lukiossa. Näin ollen hän ei myöskään täytä ehtoa: "...ammatillisessa oppilaitoksessa opiskeleva tai lukion jälkeisiä opintoja suorittava opiskelija on oikeutettu 170 euron suuruiseen avustukseen." Ko. ehdon täyttymättömyys on ollut ensisijainen kielteiseen päätökseen.

Valmistelija: hallintosihteeri p. 040 3008208

Kja

Ehdotus: Kunnanhallitus hylkää Tuomas Rahkolan oikaisuvaatimuksen esittelytekstissä mainituin perustein.

Päätös: Hyväksyttiin yksimielisesti.

LAUSUNTO HALLITUKSEN ESITYKSESTÄ EDUSKUNNALLE LAIKSI ALUEIDEN KEHITTÄMISESTÄ JA KASVUPALVELUISTA

KHALL § 51

Työ- ja elinkeinoministeriö pyytää lausuntoa luonnoksesta hallituksen esitykseksi laiksi alueiden kehittämisestä ja kasvupalveluista. Lakiesitys on perusteluiltaan keskeneräinen ja täydentyy lausuntovaiheen jälkeen. Aluekehittämisjärjestelmän ja kasvupalvelujen uudistaminen koskee työ- ja elinkeinoministeriön hallinnonalaa laajasti ja kaikilla hallinnon tasoilla.

1) Aluekehittämisjärjestelmän uudistaminen kytkeytyy kiinteästi maakuntauudistukseen, joka tulee muuttamaan aluekehittämisjärjestelmää. Esityksen tavoitteena on kestävä talouskasvu, alueiden kehittämisen sekä työllisyyden, työllistämisen, ja yritysten toimintaedellytysten edistäminen valtion ja maakuntien toimenpiteiden ja niiden järjestämien palvelujen avulla. TEM:n vastuulla olevasta aluekehittämisjärjestelmästä kehitetään valtion ja maakuntien kumppanuuteen ja sopimukseen pohjautuva järjestelmä.

2) Kasvupalveluiden uudistaminen puolestaan kytkeytyy hallitusohjelman Työllisyys- ja kilpailukyky -painopistealueen kärkihankkeeseen Kilpailukykyyn vahvistaminen, jossa on linjattu yrittäjyyden edistämistä koskevia toimenpiteitä. ELY-keskusten ja TE-toimistojen työvoima- ja yrityspalvelut kootaan kasvupalveluksi. Asiakkaan valinnanvapautta lisätään eriyttämällä kasvupalveluiden järjestäminen ja tuottaminen sekä viemällä tuottamistehtävät markkinoille. Aluekehittämiseen ja kasvupalveluihin liittyvät nykyiset lait uudistetaan vastaamaan uutta toimintamallia ja hallintojärjestelmää. Normeja puretaan ja säädökset uudistetaan siten, että ne mahdollistavat kestävä kasvua parhaalla mahdollisella tavalla. Liitteenä 10 lausuntoluonnos. Lausunnot annetaan viimeistään 26.4.2017 klo 16.15.

Valmistelija: kunnanjohtaja p. 040 3008200

Kja

Ehdotus: Kunnanhallitus antaa liitteen 10 mukaisen lausunnon.

Päätös: Hyväksyttiin yksimielisesti.

KUNNANHALLITUKSELLE SAAPUNEET PÖYTÄKIRJAT

KHALL § 52

Tekninen lautakunta 11.4.2017, 2/17

Kunnanjohtaja Raija Potilan tekemät viranhaltijapäätökset:

Yleispäätökset: § 4, 5

Henkilöstöpäätökset: § 3

Poissaolopäätökset: § 20

Toimistos sihteeri Päivi Kokkonien tekemät viranhaltijapäätökset:

Asuntojen vuokraukset: § 7

Lomatoimenjohtaja Urpo Ävistin tekemät viranhaltijapäätökset: § 4-6

Kja

Ehdotus: Kunnanhallitus hyväksyy saapuneet pöytäkirjat ja toteaa, ettei käytä otto-oikeuttaan esitetyissä asioissa.

Päätös: Hyväksyttiin yksimielisesti.

ILMOITUSASIAI

KHALL § 53

Lääkealan turvallisuus- ja kehittämiskeskus
- Päätös 23.3.2017, Reisjärven apteekin apteekkilupa
myönnetty proviisori Marja Bloombergille

Millespakka Oy

- hallituksen kokousptk 6.4.2017, 2/17

Ppky Selänne

- kuntayhtymähallituksen kokouskutsu 20.4.2017

Ylivieskan kaupunki

- Jokilaaksojen pelastuslaitoksen johtokunnan kokous-
kutsu 10.4.17, 3/17

Keski-Pohjanmaan liitto

- maakuntahallituksen kokouskutsu 24.4.17, 4/17

Keski-Pohjanmaan sosiaali- ja terveystalvelukuntayhtymä

- hallituksen kokouskutsu 25.4.17, 4/17

Keskusvaalilautakunta

- pöytäkirjanote 12.4.2017 § 34: Kunnallisvaalien 2017
tuloksen vahvistaminen, julkaiseminen ja tuloksesta
tiedottaminen

Kja

Ehdotus: Kunnanhallitus merkitsee ilmoitusasiat tiedok-
seen.

Päätös: Merkittiin tiedoksi.

**SUSISAAREN ASUNTOTONTTIEN MYYNTIÄ VALMISTELEVAN TOIMIKUNNAN KOKOONPANON
PÄIVITTÄMINEN**

KHALL § 54

Reisjärven Susisaaren loma-asuntotontit ovat olleet valtuuston ja kunnanhallituksen päätöksellä myynnissä jo vuodesta 2005. Myyntiä valmistelevan toimikunnan esityksestä kunnanhallitus on jättänyt loma-asuntotonttien myynnin kiinteistövälittäjän hoidettavaksi 30.6.2005 § 113.

Valtuuston 28.2.2013 hyväksymällä kaavamutoksella on mahdollistettu myös vakituisten asuntojen rakentaminen asuntotonteille. Tällä hetkellä pääosa tonteista on myyty. Kiinteistövälitysyrietyt on esittänyt, että jäljelle jääneiden (5-6) tontin myyntiehtoja tarkastellaan uudelleen ja päivitetään vastaamaan tämän päivän tilannetta. Arvioitavaksi tulisi hinta ja muut ehdot. Tontit eivät ole käyneet kaupaksi vuonna 2005 arvioitujen ehtojen mukaisesti.

Kunnanhallitus on valinnut 22.3.2005 § 51 Susisaaren asuntotonttien myynnin valmistelua varten toimikunnan, johon ovat kuuluneet Jyrki Halonen, Teuvo Nyman, Markus Muuttola, Pekka Leppänen ja Matti Kivinemi.

Valmistelija: kunnanjohtaja p. 040-3008200

Kja

Ehdotus: Kunnanhallitus päättää valita Susisaaren asuntotonttien myyntiä valmistelevaan toimikuntaan kunnanhallituksen puheenjohtajan, kunnanhallituksen 1. varapuheenjohtajan, valtuuston puheenjohtajan, kunnanjohtajan ja teknisen johtajan. Valmistelutoimikunta suorittaa maastokatselmuksen ja tuo kunnanhallituksen käsiteltäväksi ja päätettäväksi uudistetut myyntiehdot.

Valmistelutoimikunta aloittaa tehtävänsä heti.

Päätös: Hyväksyttiin yksimielisesti.

MUUTOKSENHAKUKIELLOT

Kieltojen perusteet	<p>Seuraavista päätöksistä ei saa tehdä Kuntalain 91 §:n mukaan oikaisuvaatimusta eikä kunnallisvalitusta, koska päätös koskee vain valmistelua tai täytäntöönpanoa.</p> <p>Pykälät</p> <p>43–46, 51–53</p>
	<p>Koska päätöksestä voidaan tehdä Kuntalain 89 §:n 1. mom. mukaan kirjallinen oikaisuvaatimus, seuraaviin päätöksiin ei saa hakea muutosta valittamalla:</p> <p>Pykälät</p> <p>47, 48, 54</p>
	<p>Hallintolainkäyttöl 5 §:n / muun lainsäädännön mukaan seuraaviin päätöksiin ei saa hakea muutosta valittamalla.</p> <p>Pykälät ja valituskieltojen perusteet</p>

OIKAISUVAATIMUSOHJEET

Oikaisu-vaatimus-viranomainen ja - aika	<p>Seuraaviin päätöksiin tyytymätön voi tehdä kirjallisen oikaisuvaatimuksen.</p> <p>Viranomaisen, jolle oikaisuvaatimus tehdään, osoite ja postiosoite, sähköposti ja telefax</p> <p>Reisjärven kunnanhallitus Reisjärventie 8 85900 REISJÄRVI sähköposti: reisjarvi@reisjarvi.fi telefax: 08 776 010</p> <p>Pykälät</p> <p>47, 48, 54</p>
	<p>Oikaisuvaatimus on tehtävä 14 päivän kuluessa päätöksen tiedoksisaannista.</p> <p>Oikaisuvaatimusaikaa laskettaessa tiedoksisaantipäivää ei oteta lukuun.</p>
Oikaisuvaatimus-kirjelmän sisältö ja toimittaminen	<p>Ks. jäljempänä</p>

VALITUSOSOITUS

Valitusviranomaisen ja valitusaika	<p>Seuraaviin päätöksiin voidaan hakea muutosta kirjallisella valituksella. Oikaisuvaatimuksen johdosta annettuun päätökseen saa hakea muutosta kunnallisvalituksin vain se, joka on tehnyt oikaisuvaatimuksen. Mikäli päätös on oikaisuvaatimuksen johdosta muuttunut, saa päätökseen hakea muutosta kunnallisvalituksin myös asianomainen sekä kunnan jäsen.</p> <hr/> <p>Valitusviranomaisen, osoite ja postiosoite, sähköposti ja telefax Pohjois-Suomen hallinto-oikeus puh. 029 56 42800 (vaihde) Isokatu 4, 3. krs PL 189, 90101 OULU sähköposti: pohjois-suomi.hao@oikeus.fi fax: 029 56 42841</p> <p>Kunnallisvalitus, pykälät Valitusaika 50 30 päivää</p> <p>Hallintovalitus, pykälät Valitusaika 49 30 päivää</p> <p>Muu valitusviranomaisen, osoite ja postiosoite Pykälät Valitusaika Markkinaoikeus 14 päivää Radanrakentajantie 5, 00520 HELSINKI puh. 029 56 43300 , fax 029 56 43314 , sähköposti: markkinaoikeus@oikeus.fi</p> <p>Valitusaika alkaa päätöksen tiedoksisaannista. Valitusaikaa laskettaessa tiedoksisaantipäivää ei oteta lukuun.</p>
Oikaisuvaatimus-/valituskirjelmän sisältö ja toimittaminen	<p>Oikaisuvaatimuskirjelmässä/valituskirjelmässä on ilmoitettava</p> <ul style="list-style-type: none"> - päätös, johon haetaan muutosta - miltä kohdin päätökseen haetaan muutosta ja mitä muutoksia siihen vaaditaan tehtäväksi - muutosvaatimuksen perusteet. <p>Oikaisuvaatimuskirjelmässä/valituskirjelmässä on ilmoitettava oikaisuvaatimuksen tekijän/valittajan nimi ja kotikunta. Jos oikaisuvaatimuksen tekijän/valittajan puhevaltaa käyttää hänen laillinen edustajansa tai asiamiehensä tai jos oikaisuvaatimuksen/valituksen laatijana on joku muu henkilö, oikaisuvaatimuskirjelmässä/valituskirjelmässä on ilmoitettava myös tämän nimi ja kotikunta. Lisäksi on ilmoitettava postiosoite ja puhelinnumero, joihin asiaa koskevat ilmoitukset oikaisuvaatimuksen tekijälle/valittajalle voidaan toimittaa.</p> <p>Valittajan, laillisen edustajan tai asiamiehen on allekirjoitettava valituskirjelmä.</p> <p>Oikaisuvaatimuskirjelmään/valituskirjelmään on liitettävä päätös, josta valitetaan, alkuperäisenä tai jäljennöksenä sekä todistus siitä, minä päivänä päätös on annettu tiedoksi tai muu selvitys oikaisuvaatimus-/valitusajan alkamisen ajankohdasta.</p> <p>Oikaisuvaatimuskirjelmään/valituskirjelmään on liitettävä asiakirjat, joihin oikaisuvaatimuksen tekijä/valittaja vetoaa vaatimuksensa tueksi, jollei niitä ole jo aikaisemmin toimitettu viranomaiselle. Asiamiehen on liitettävä valtakirja sen mukaan kuin hallintolain 12 §:ssä/HLL 21 §:ssä säädetään.</p> <p>Oikaisuvaatimusasiakirjat/valitusasiakirjat on toimitettava oikaisuvaatimus-/valitusviranomaiselle viimeistään oikaisuvaatimus-/valitusajan viimeisenä päivänä ennen viraston aukioloajan päättymistä. Jos oikaisuvaatimus-/valitusajan viimeinen päivä on pyhäpäivä, itsenäisyyspäivä, vapunpäivä, joulu- tai juhannusaatto tai arkilauantai, saa asiakirjat toimittaa viranomaiselle ensimmäisenä sen jälkeisenä arkipäivänä. Asiakirjat toimitetaan viranomaisen asiaintiosoitteeseen lähettäjän omalla vastuulla. Tämä voidaan tehdä myös postitse, sähköisesti tai lähetin välityksellä. Postiin asiakirjat on jätettävä niin ajoissa, että ne ehtivät perille ennen oikaisuvaatimus-/valitusajan päättymistä.</p> <p>Valitusasiakirjat voi toimittaa myös: nimi, osoite ja postiosoite Pykälät</p> <p>Valitusasiakirjat on toimitettava *): nimi, osoite ja postiosoite Pykälät</p>
Lisätietoja	<p>Hallinto-oikeudessa valituksen käsittelystä perittävä oikeudenkäyntimaksu on 250 euroa (Tuomioistuinmaksulaki 1455/2015). Mikäli hallinto-oikeus muuttaa valituksenalaista päätöstä muutoksenhakijan eduksi, oikeudenkäyntimaksua ei peritä. Maksua ei myöskään peritä eräissä asiaryhmissä eikä myöskään mikäli asianosainen on muualla laissa vapautettu maksusta. Maksuvelvollinen on vireilläpainijana ja maksu on valituskirjelmäkohtainen.</p> <p>Yksityiskohtainen oikaisuvaatimusohje / valitusosoitus liitetään pöytäkirjanotteeseen.</p>

*) Jos toimitettava muulle kuin valitusviranomaiselle.



REISJÄRVEN KUNTA

TILINPÄÄTÖS JA TOIMINTAKERTOMUS 2016



REISJÄRVEN KUNTA

Reisjärventie 8

85900 Reisjärvi

Puhelin: 040 3008 111

Faksi: 08 776 010

www.reisjarvi.fi

sähköp. : reisjarvi@reisjarvi.fi

KHALL 25.4.2017 LIITE 1 § 44

TARK.LTK

VALT

REISJÄRVEN KUNNAN TILINPÄÄTÖS VUODELTA 2016

SISÄLLYSLUETTELO

TASEKIRJA

	sivu
1. TOIMINTAKERTOMUS	3–53
1.1. OLENNAISET TAPAHTUMAT JA KOKONAISTALOUDEN KEHITYS	
1.1.1. Kunnanjohtajan katsaus	11
1.1.2. Kunnan hallinto ja siinä tapahtuneet muutokset	12
1.1.3. Yleinen ja oman alueen taloudellinen kehitys	12
1.1.4. Olennaiset muutokset kunnan taloudessa ja arvio tulevasta kehityksestä	13
1.1.5. Kunnan henkilöstö	14
1.1.6. Arvio merkittävimmistä riskeistä ja epävarmuustekijöistä sekä muista toiminnan kehittymiseen vaikuttavista seikoista	15
1.1.7. Selonteko kunnan sisäisen valvonnan järjestämisestä	16
Selonteko konsernivalvonnan järjestämisestä	17
Hallituksen esitys tuloksen käsittelystä	17
1.1.8. Sijainti, hallinnollinen asema ja väestö	18
1.1.9. Hallintotoimen tehtäväalue	19
1.1.10. Sivistystoimen tehtäväalue	28
1.1.11. Teknisen toimen tehtäväalue	40
1.2. TOTEUTUMISVERTAILUT	48
1.2.1. Käyttötalouden toteutuminen	50
1.2.2. Tuloslaskelman toteutuminen	51
1.2.3. Investointien toteutuminen	53
1.2.4. Rahoitusosan toteutuminen	
2. TILINPÄÄTÖSLASKELMAT	54–62
2.1. Tuloslaskelma	55
2.2. Rahoituslaskelma	56
2.3. Tase	57
2.4. Konsernituloslaskelma	59
2.5. Konsernirahoituslaskelma	60
2.6. Konsernitase	61
3. LIITETIEDOT	63–76
3.1. Kunnan ja konsernin liitetiedot	64
4. LUETTELOT JA SELVITYKSET	77
5. ALLEKIRJOITUKSET JA MERKINNÄT	79

KUNNANHALLITUS 25.4.2017 LIITE 1 § 44





PÖYTÄKIRJANTARKASTAJIEN ALLEKIRJOITUKSET

VALTUUSTO . . .2017 LIITE , §

PÖYTÄKIRJANTARKASTAJIEN ALLEKIRJOITUKSET

REISJÄRVEN KUNNAN TILINPÄÄTÖS JA TOIMINTAKERTOMUS VUODELTA 2016

TILINPÄÄTÖS JA TOIMINTAKERTOMUS KUNTALAIN JA KIRJANPITOLAIN MUKAAN

Tilinpäätöstä koskevat säännökset

Kuntalain 113 §:n kunnan ja kuntayhtymän on sisällytettävä tilinpäätökseensä tuloslaskelma, tase, liitetiedot sekä talousarvion toteutumisvertailu ja toimintakertomus. Kuntalain 114 §:n mukaan kunnan, joka tytäryhteisöineen muodostaa kuntakonsernin, tulee laatia ja sisällyttää tilinpäätökseensä konsernitilinpäätös. Konsernitilinpäätös tulee laatia samalta päivältä kuin kunnan tilinpäätös. Kuntalain 112 §:n perusteella kunnan kirjanpidossa ja tilinpäätöksen laadinnassa noudatetaan kuntalain ja soveltuvien osin kirjanpitolain säännöksiä. Säännösten soveltamisesta kirjanpitolautakunnan kuntajaosto antaa ohjeita ja lausuntoja.

Kirjanpitolain 3 luvun 1 §:n mukaan tilinpäätökseen kuuluvien asiakirjojen on oltava selkeitä ja tilinpäätöksen on muodostettava yhtenäinen kokonaisuus.

Maksuperusteiset kirjaukset on, kunnan verotulojen ja käyttötalouden valtionosuuskirjauksia sekä vähäisiä liiketapahtumia koskevia kirjauksia lukuun ottamatta, oikaistava ja täydennettävä suoriteperusteen mukaisiksi ennen tilinpäätöksen laatimista.

Toimintakertomusta koskevat säännökset

Kuntalain 115 §:n mukaan toimintakertomuksessa on esitettävä selvitys valtuuston asettamien toiminnan ja talouden tavoitteiden toteutumisesta kunnassa ja kuntakonsernissa. Toimintakertomuksessa on myös annettava tietoja sellaisista kunnan ja kuntakonsernin talouteen liittyvistä olennaisista asioista, jotka eivät käy ilmi kunnan tai kuntakonsernin taseesta, tuloslaskelmasta tai rahoituslaskelmasta. Tällaisia asioita ovat ainakin arvio todennäköisestä tulevasta kehityksestä sekä tiedot sisäisen valvonnan ja riskienhallinnan järjestämisestä ja keskeisistä johtopäätöksistä.

Jos kunnan taseessa on kattamatonta alijäämää, toimintakertomuksessa on esitettävä selvitys talouden tasapainotuksen toteutumisesta tilikaudella sekä voimassa olevan taloussuunnitelman riittävydestä talouden tasapainottamiseksi.

Kunnanhallituksen on toimintakertomuksessa tehtävä esitys tilikauden tuloksen käsittelystä.

TOIMINTA- KERTOMUS

KUNNANVIRASTON ORGANISATIO VUONNA 2016

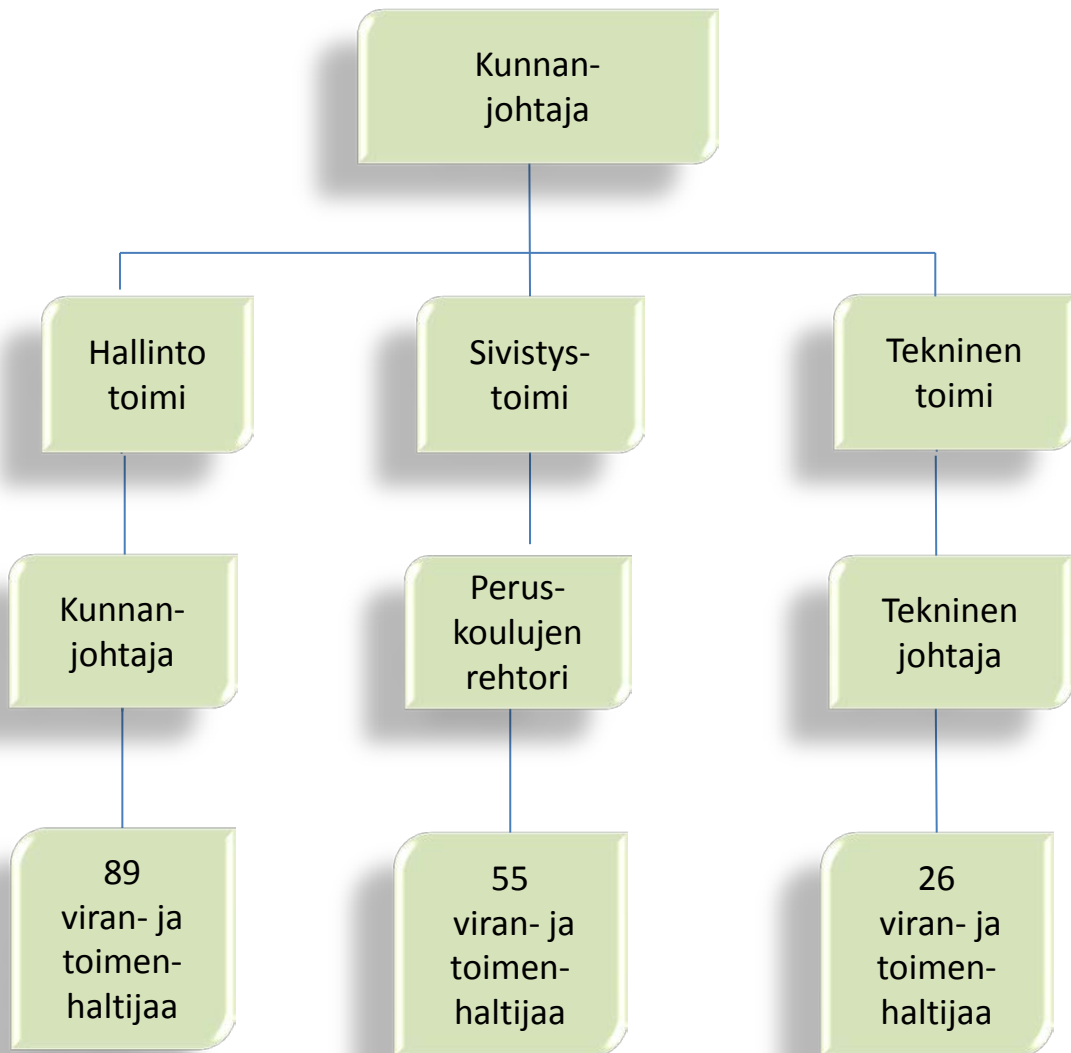

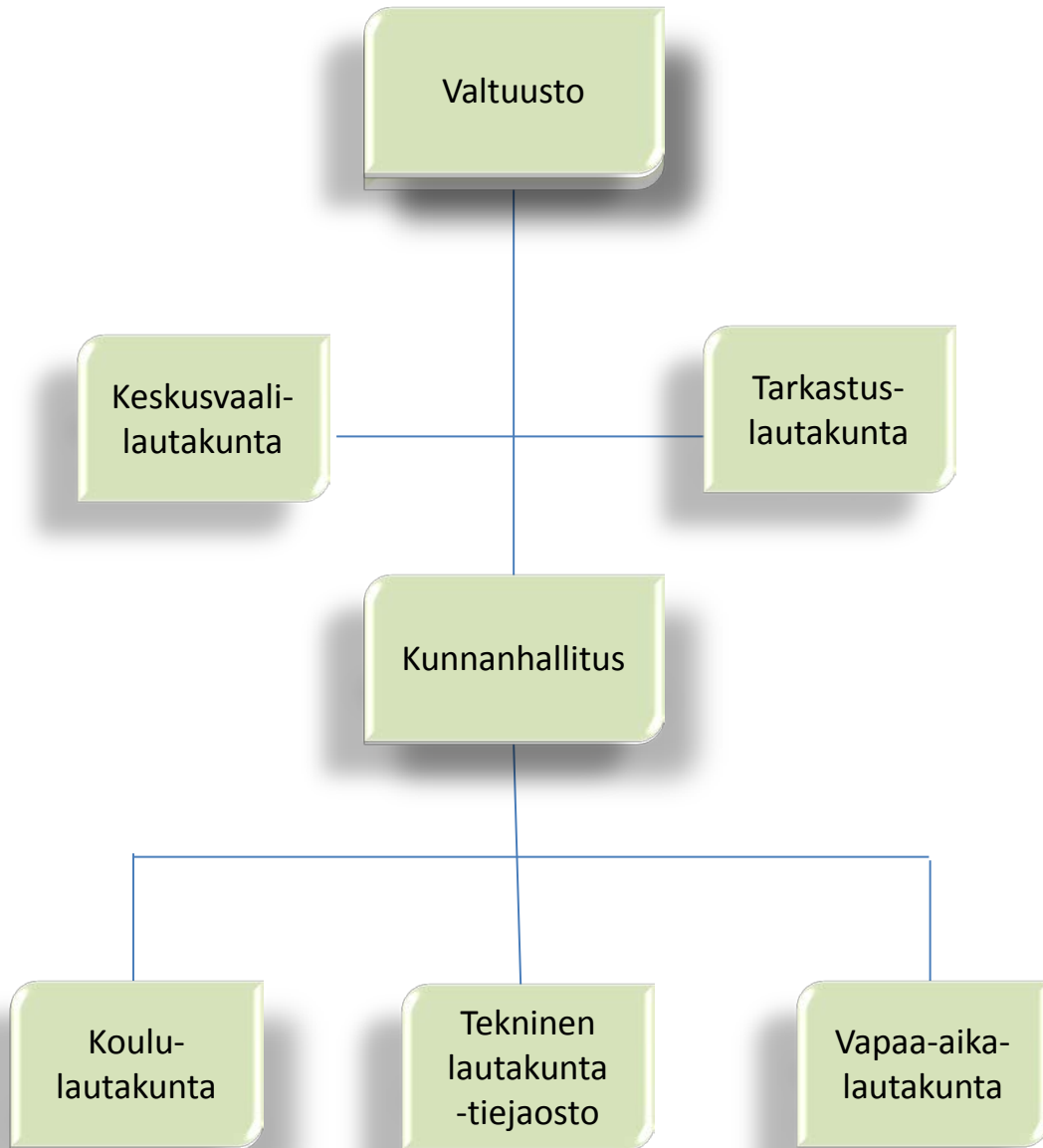

LAUTAKUNNAT

KOULULAUTAKUNTA	TEKNINEN LAUTAKUNTA	VAPAA-AIKALAUTAKUNTA
<ul style="list-style-type: none"> - Oili Kiviranta, pja - Timo Kemppainen, vpja - Henna Haukipuro, j - Katri Parkkila, j - Ville Laitila, j - Tiina Hirvinen, j - Antti Heikkilä, j - Kauko Mäntypuro, kh:n edustaja 	<ul style="list-style-type: none"> - Aaro Puurula, pja - Johannes Mattila, vpja - Ahti Niskakoski, j - Heli Heinonen, j - Jarmo Saaranen, j - Tiina Hirvinen, j - Minna Aho, j - Timo Tikkanen, kh:n edustaja 	<ul style="list-style-type: none"> - Tarja Kokkonieniemi pja - Antti Vedenpää, vpja - Kimmo Parkkila, j - Piia Haikola, j - Paavo Pesola, j - Marja-Leena Niskakoski, j - Mikko Suontakanen, j - Eila Järvelä, kh:n edustaja

KESKUSVAALILAUTAKUNTA	TARKASTUSLAUTAKUNTA	KUTSUNTALAUTAKUNTA
<ul style="list-style-type: none"> - Tiina Rajala, pja - Teuvo Hautala, vpja - Tiina Kesänen, j - Juhani Lehto, j - Eila Järvelä, j 	<ul style="list-style-type: none"> - Esa Hirvinen, pja - Erkki Luotoniemi, vpja - Merja Puurula, j 	<ul style="list-style-type: none"> - Tapio Kokkonieniemi, e - Timo Kemppainen, ve

KIINTEISTÖTOIMITUSTEN USKOTUT MIEHET	JAKOKUNNAN KOKOUKSET
<ul style="list-style-type: none"> - Kimmo Mustikkaniemi - Veikko Haikola - Tiina Rajala - Jarkko Paalavuo - Hilikka Leppälä - Juha-Antti Vilppola - Aimo Hautala - Anneli Hirvinen - Raija Mattola 	<ul style="list-style-type: none"> - Teuvo Nyman, e

TOIMIKUNNAT JA TYÖRYHMÄT

LOMITUSPALVELUJEN YHTEISTYÖRYHMÄ	VANHUS- JA VAMMAISNEUVOSTO	SUSISAAREN LOMA- ASUNTOTONTTIEN MYYNTIÄ VALMISTELEVA TOIMIKUNTA
<ul style="list-style-type: none"> - Sirkka Nikula - Vesa Myllymäki - Jaana Niskanen - Kari Assinen - Reijo Eskola - Väinö Wassholm - myel-asiamiesten edustaja Elsa-Maija Jylhä - lomatoimenjohtaja Urpo Åvist, pja - lomituspalvelupäällikkö Riitta Mustola - vuorollaan yksi johtava lomittaja - Kauko Mäntypuro, kh:n edustaja 	<ul style="list-style-type: none"> - Asko Kestilä - Raili Ilola - Reijo Honkaperä - Tanja Kaarto - Toini Riistaniemi - Liisa Vuorenmaa - Kauko Puurula - Anne Leppänen, siht. 	<ul style="list-style-type: none"> - kunnanhallituksen pja Teuvo Nyman - kunnanjohtaja - tekninen johtaja - valtuuston pja Jyrki Halonen - kunnanhallituksen vpja Markus Muuttola <hr/> <p data-bbox="1011 712 1442 817">ENSIHOITOTILOJEN SUUNNITTELUTOIMIKUNTA 15.3.2016 SAAKKA</p> <hr/> <ul style="list-style-type: none"> - Matti Kiviniemi - Asmo Suorsa - Teuvo Nyman

HYVINVOINNIN JA TERVEYDENEDISTÄMISEN TYÖRYHMÄ	ELINKEINOTOIMIKUNTA	TOIMIKUNTA YLÄASTEEN UUDISRAKENNUSHANKKEEN SUUNNITTELUN TUEKSI
<ul style="list-style-type: none"> - Matti Kiviniemi, pj 6.16 asti, Sami Puputti, 6.16 alkaen - Teijo Haapaniemi - Tuulikki Haapaniemi - Sanna Lehto - Merja Luomanen - Erja Puranen - Juhani Tilli 15.3.16 asti, Aila Luikku 15.3.16 alkaen - Tiina Puurula - Päivi Paalavuo, siht. 26.4.16 alkaen - Helena Kinnunen, kh:n edustaja, pj 6.16 alkaen 	<ul style="list-style-type: none"> - Ossi Turunen - Torsti Parkkila - kunnanjohtaja - Teuvo Nyman - Hanna Niemi 20.9.16 asti, Kirsi Muhonen 20.9.16 alkaen 	<ul style="list-style-type: none"> - Kauko Mäntypuro - Harri Aho - Timo Kempainen - tekninen johtaja - peruskoulujen rehtori - kunnanjohtaja - Jarkko Hyvönen, pja

ALUEELLISET LAUTAKUNNAT JA EDUSTAJISTOT

YLIVIESKA-RAAHEN KÄRÄJÄOIKEUDEN LAUTAMIEHET	JOKILATVAN OPISTON JOHTOKUNTA	JOKILAAKSOJEN POLIISILAITOKSEN NEUVOTTELUKUNTA
<ul style="list-style-type: none"> - Mikko Niemi, j - Jussi Autio, j 	<ul style="list-style-type: none"> - Anna-Maija Hilliaho, j - Elsi Puurula, vj - Erkki Koskela, j - Raija Koskela, vj 	<ul style="list-style-type: none"> - Heikki Jylkkä, e - Teijo Haapaniemi, ve

JOKILAAKSOJEN PELASTUSLAITOKSEN JOHTOKUNTA	KAJAANIN KAUPUNGINTEATTERIN - OULUN LÄÄNIN ALUETEATTERIN NEUVOTTELUKUNTA	YLIVIESKAN SEUDUN MUSIIKKIOPISTON JOHTOKUNTA
<ul style="list-style-type: none"> - Teuvo Nyman, j - Henna Haukipuro, vj 	<ul style="list-style-type: none"> - Helinä Ojala, e 	<ul style="list-style-type: none"> - Jari Korva, j - Auli Kiviniemi, vj

JÄRVISEUDUN JÄTELAUTAKUNA	PYHÄJÄRVEN MAASEUTULAUTAKUNTA
<ul style="list-style-type: none"> - Juha Lindberg, j - Erkki Luotoniemi, vj 	<ul style="list-style-type: none"> - Mika Vuorenmaa, j - Mika Leppälä, vj - Anne Ilola, j - Lena Savola, vj

EDUSTAJAT KUNTAYHTYMISSÄ

JOKILAAKSOJEN KOULUTUSKUNTAYHTYMÄN VALTUUSTO	KESKI-POHJANMAAN LIITON MAAKUNTAVALTUUSTO	POHJOIS-POHJANMAAN LIITON MAAKUNTAVALTUUSTO
<ul style="list-style-type: none"> - Markus Muuttola, j - Irma Kinnunen, vj 	<ul style="list-style-type: none"> - Tapio Kokkonieniemi, j - Markus Muuttola, vj - Helena Kinnunen, j - Irma Kinnunen, vj 	<ul style="list-style-type: none"> - Jyrki Halonen, j - Helena Kinnunen, vj

KESKI-POHJANMAAN ERIKOISSAIRAANHOITO- JA PERUSPALVELUKUNTAYHTYMÄ VALTUUSTO	NIVALA-HAAPAJÄRVEN SEUTUHALLITUS	NIVALA-HAAPAJÄRVEN SEUTUVALTUUSTO
<ul style="list-style-type: none"> - Teuvo Nyman, j - Katri Parkkila, vj - Tapio Paalavuo, j - Helena Kinnunen, vj 	<ul style="list-style-type: none"> - Teuvo Nyman, j - Markus Muuttola, vj - kunnanjohtaja, j - Jyrki Halonen, vj 	<ul style="list-style-type: none"> - Jyrki Halonen, j - Tapio Kokkonieniemi, vj - Katri Parkkila, j - Helena Kinnunen, vj
HALLITUS <ul style="list-style-type: none"> - Jyrki Halonen, j 		

PPKY SELÄNTEEN KUNTAYHTYMÄHALLITUS	PPKY SELÄNTEEN TARKASTUSLAUTAKUNTA	PPKY SELÄNTEEN YMPÄRISTÖPALVELUIDEN LAUTAKUNTA
<ul style="list-style-type: none"> - Teuvo Nyman, j - Kauko Mäntypuro, vj - Irma Kinnunen, j - Marjatta Mattila, vj 	<ul style="list-style-type: none"> - Esa Hirvinen, pja - Jarno Saaranen, vj - Helena Kinnunen, j - Eila Järvelä, vj 	<ul style="list-style-type: none"> - Anja Muuttola, j - Minna Helminen, vj - Jarkko Savola, j - Tuomo Kinnunen, vj

PPKY SELÄNTEEN YKSILÖJAOS
<ul style="list-style-type: none"> - Maria Tofferi, j - Hanna Tölli, vj

OLENNAISET TAPAHTUMAT JA KOKONAIIS- TALOUDEN KEHITYS

KUNNANJOHTAJAN KATSAUS

Reisjärven kunnan toiminnassa ja taloudessa vuoden 2016 aikana on tapahtunut paljon. Kunnassa on meneillään yli 9 milj. euron koulukeskus- ja liikuntakeskusinvestointi, kunnan toiminnan kannalta merkittävä lasten varhaiskasvatus on siirretty Selänteen kuntayhtymästä takaisin kunnan omaksi toiminnaksi ja kunnan keskeiset johtavat viranhaltijat ovat vaihtuneet vuoden aikana.

Uuden koulun ja liikuntakeskuksen rakentamisurakka on kasvattanut kunnan velkataakkaa 10 miljoonalla euroa. Laina on käytetty vasta osa toimintavuoden aikana, loput käytetään kevään 2017 aikana. Toimintavuotena 2016, tilanteen 31.12.2016 mukaan, konsernivelka oli 27,1 milj. € ja asukasta kohden 9482 €, josta kunnan velka on 26,6 milj. €, asukasta kohden 9300 €. Vastaavasti sijoitukset ovat tuottaneet kohtuullisen tuloksen.

Kunnan käyttötalous toteutui suunnitellusti vain osittain. Talousarviossa 2016, alijäämäksi arvioitiin n. 0,5 milj. €. Lopullinen tulos oli ennakoitua heikompi ja alijäämää kertyi n. -1,4 milj. €. Se koostui pääosin vanhan koulun purkamisesta ja poistoista sekä talousarvioon nähden verotulojen 0,7 milj. € äkillisestä vähentymisestä. Kunnan verotulomenetys vuoden 2015 verotuloista on 0,91 milj. € ja aiheuttaa Reisjärven kokoiselle kunnalle todella vaikeasti paikattavan aukon tuleville vuosille kunnan toiminnassa. Jo nyt on ennakoitavissa, että vuoden 2017 talousarvio toteutuu alijäämäisenä. Kunnan on tehtävä todellinen riskikartoitus ja varauduttava tasapainottamaan tulevien vuosien talouttaan, jotta tulevien vuosien toiminnan ja talouden haasteista selvitään. Tämä työ edellyttää ponnisteluja koko organisaatiolta, työntekijöiltä ja luottamushenkilöiltä.

Eriyisen merkittävää kunnan kehityksen kannalta on kunnan yritystoiminnan myönteinen kehitys. Kunnassa toimivat yritykset ovat elinvoimaisia ja tarjoavat työtä kuntalaisille. Kunnassa toimivat maatilat ovat pysyneet kehityksen kärjessä lähialueille ja omassa seutukunnassa, verotulojen vähenemisestä ja vaikeasta markkinatilanteestaan huolimatta.

Kunnanjohtaja Pekka Leppänen menehtyi äkillisesti maaliskuussa 2016. Kunnan palveluksessa hän toimi vuodesta 1988 alkaen. Kunnanjohtajan tehtävää hoidettiin määräaikaisena vuoden 2017 helmikuun alkuun saakka. Tehtävässä toimi va. kunnanjohtaja Mauno Ranto.

Kunta on selviytynyt raskaasta vuodestaan ja jatkaa toimintaansa tulevaisuuteen luottaen.

Raija Potila
kunnanjohtaja

KUNNAN HALLINTO JA SIINÄ TAPAHTUNEET MUUTOKSET

Kunnan organisaatiokaavio sivulla 4.

Vuoden 2016 alusta varhaiskasvatus siirtyi Selänteen kuntayhtymän vastuulta Reisjärven kunnan hoidettavaksi.

Kunnan tilivelvolliset viranhaltijat:

kunnanjohtaja, peruskoulujen rehtori, tekninen johtaja, hallintosihteeri, toimistosihteeri/arkistonhoitaja, lomatoimenjohtaja, koulunjohtajat, varhaiskasvatuksen johtaja, vapaa-aikasihteeri, kirjastotoimenjohtaja, rakennusmestari, ravitsemis- ja siivoustyönjohtaja sekä teknisen toimiston toimistonhoitaja.

Reisjärven kunta ostaa ostopalveluna Haapajärven kaupungilta Lukion rehtorin palvelut ja varhaiskasvatuksen johtajan palvelut.

Kunnan luottamushenkilöorganisaatiokaavio sivulla 5.

Kuntavaalien ajankohdan muutoksen vuoksi, kunnan luottamushenkilö pystyi ilmoituksella eroamaan luottamustoimestaan vuoden 2016 lopussa. Vuoden lopussa irtisanoutui 1 valtuutettu.

YLEINEN JA OMAN ALUEEN TALOUDELLINEN KEHITYS

Talouskehitys osoitti vuoden 2016 loppua kohden heikkoja kasvun merkkejä. Kuntaliiton ja Vm:n ennusteiden mukaan kuntatalouden näkymät vuosille 2016 ja siitä eteenpäin ovat aikaisempaa selvästi myönteisemmät. Muutos on tervetullut, koska Suomen julkisen talouden tila on ollut heikko jo vuodesta 2009 lähtien. Myös velkaantuminen on tasoittunut, eikä velkamäärän odoteta nousevan suhteessa bruttokansantuotteeseen, vaan kääntyvän laskuun vuoteen 2020 mennessä. Kuntien velkaantumisen ennakoidaan jatkuvan.

Kuntaliiton talousasiantuntijoiden mukaan, kuntatalouden näkymien vahvistuminen johtuu siitä, että sekä kuntatalouden kokonaismenojen että kokonaistulojen arvioidaan kehittyvän historiaan nähden vaimeammin. Menojen kasvua hidastavat mm. kilpailukyky sopimuksen päätökset, vuonna 2017 voimaan astuva eläkeuudistus, kunnallisten liikelaitosten yhtiöittäminen, perustoimeentulotuen maksatuksen siirto Kelaan ja lukuisat muut hallituksen käynnistämät lakiesitykset kuntien tehtävien ja menojen karsimiseksi. Näiden seurauksena kunta-alan henkilöstön määrän arvioidaan kehitysarviossa laskevan vuoden 2015 tasosta noin 7 000 hengellä seuraavien viiden vuoden aikana. Tulevia maakuntauudistukseen liittyvät toimenpiteet eivät ole näissä luvuissa.

Kaikista näistä menojen kasvun hallintaan tähtäävistä toimista huolimatta kuntatalouden näkymät ovat yhä hyvin haastavia. Kilpailukyky sopimuksesta aiheutuu huomattavia vaikutuksia myös kuntien tulokehitykseen. Sopimuksessa päätetty palkansaajien sosiaalivakuutusmaksujen korotus merkitsee kunnille suuria verotulomenetyksiä. Yhdistettynä vaimeaan talouskasvuun tämä tarkoittaa, että kuntien verotulojen kehitys heikkenee lähivuosina. Kuntien tuloverojen arvioidaan laskevan 1,6 prosenttia tämän vuoden aikana. Tilannetta tasoittavat hallituksen päättämät tuloverokevennysten kompensointi valtionosuuslisäyksiä.

Kuntatalouden tulokehitys tulee olemaan tänä vuonna ja tästä eteenpäin erittäin hidasta. Kuntaliiton mukaan yksittäisen kunnan on löydettävä uusia keinoja menojen kasvun hillitsemiseksi, etenkin jos kunnan menokasvu on jo nyt valtakunnan keskiarvoja heikommassa tilanteessa.

Suomen työllisyysaste on matala ja alueittainen työttömyysaste korkea verrattuna muihin Pohjoismaihin. Ongelmana on sekä työn kysynnän että tarjonnan riittämättömyys. Korkea työttömyys aiheuttaa haasteita kuntatasolla kustannusten kasvuna. Viimeaikaisten tutkimusten mukaan, nuorten ja pitkäaikaistyöttömien osuus on kasvanut hälyttävästi ja etenkin 25-34-vuotiaiden ikäryhmässä tarvitaan lisätoimia työttömyysjaksojen katkaisemiseksi. Tarvitaan uusia ja tehokkaita toimia työn kysynnän ja tarjonnan lisäämiseksi ja työllisyysasteen kasvattamiseksi.

OLENNAISET MUUTOKSET KUNNAN TOIMINNASSA JA TALOUDESSA JA ARVIO TULEVASTA KEHITYKSESTÄ

Reisjärven kunnan toiminnassa olennaisin muutos vuonna 2016 oli varhaiskasvatuksen siirtyminen Selänteen toiminnasta kunnan omaksi toiminnaksi. Varhaiskasvatuksen osuus kunnan talousarviomenoista on noin 1 miljoonan euroa. Reisjärvellä lasten varhaiskasvatus toimii tällä hetkellä yhdessä päiväkodissa ja ryhmä- ja vuoropäivähoitopaikoissa useassa eri toimipisteessä. Kunnalla on myös omassa kodissa toimivia perhepäivähoitajia.

Uuden koulurakennuksen rakentamista ajoittuu vuosien 2015-2017 välille. Koulurakennuksen keskeisin vaihe ajoittuu vuodelle 2016. Kiinteästi koulurakennukseen liitetyn liikuntahallin rakentaminen aloitettiin vuonna 2016. Koulurakennuksen rakentamiseen ei saada valtionosuutta, mutta liikuntahallin valtionosuus on n. 22 % (750.000 €) hyväksytystä kustannusarviosta (3,4 milj. €). Kunta kilpailutti ja nosti edellä mainittuun rakennusurakkaan tarkoitetun lainarahoituskokonaisuuden 10 000 000 euroa vuoden 2016 aikana. Osa lainarahasta käytetään vuonna 2017. Hanke valmistuu vuoden 2017 aikana. Rakentamisen tieltä purettiin vanha koulu, josta kunnalle aiheutui ylimääräisiä purkukustannuksia 133 239 € ja poistoja 837.632 €.

Talousarvion 2016 toimintatuotot toteutuivat 9,45 milj. € eli yli arvion 0,12 milj. € ja toimintamenot -27,87 milj. €, eli alle arvion -0,72 milj. € talousarvioon verrattuna. Toimintakate oli 95,6 % toteutumasta ja yhteensä – 18,42 milj. €. Vuosikate oli 53.015,18 euroa. Varsinainen käyttötalous pystyttiin hoitamaan vuoden aikana lähes suunnitellun mukaisesti. Edellisen vuoden 2015 tilinpäätöksen verrattuna toimintakate kasvoi 1,6 %. Tilinpäätöksen alijäämä oli -1,39 milj. € .

Vuonna 2015, kunnalle kertyi ylijäämää +0,17 milj. €. Kunnan verotulojen määräksi oli arvioitu vuoden 2016 talousarviossa 8,50 milj. €, ja ne toteutuivat 7,86 milj. €:n suuruisena, eli alle arvion - 641 527,21 €. Verotulojen vähenemisen on arvioitu johtuvan osittain paikkakunnan maatilayrittäjille maksettavien maataloustukien maksujen viivästymisistä ja maitotilityshintojen laskusta. Käyttötalouteen pakollisena koulun purusta aiheutuneet poistot ja verotulojen lasku, käänisivät tuloksen tappiolliseksi.

Valtiontalouden kiky-sopimuksen toimeenpanoon liittyvät sosiaalimaksumuutokset, valtionosuusleikkaukset ja muut toimenpiteet tulevat vähentämään kunnan verotulokertymään vuoden 2017 aikana. Vuoden 2017 talousarviossa on varauduttava siihen, että verotulot eivät tule toteutumaan 8,55milj. € suuruisina.

KUNNAN HENKILÖSTÖ

Henkilöstön osalta on tarkasteltu lähinnä vakituisen henkilöstön jakautumista hallintokunnittain, ikäjakaumaa ja sairauspoissaoloja. Tilastotiedot on otettu Abilitan henkilöstö- ja raportointiohjelmista. Tiedot ovat 31.12. tilanteesta.

Vakinaisen henkilöstön kokonaismäärä 31.12.2016 oli 170 henkilöä, josta naisten osuus on 61,8 %.

Henkilöstön jakautuminen hallintokunnittain:

	MIEHET	NAISET	YHTEENSÄ
Hallintotoimi		3	3
Lomatoimi	47	38	85
Koulutoimi	9	27	36
Varhaiskasvatus		15	15
Vapaa-aikatoimi	1	3	4
Tekninen toimi	9	18	27
YHTEENSÄ	66	105	170

Henkilöstön keski-ikä on 48,8 vuotta. Ikäjakauma vakinaisen henkilöstön osalta on seuraava:

IKÄ	HENKILÖMÄÄRÄ
20–24	3
25–29	11
30–34	10
35–39	12
40–44	15
45–49	25
50–54	44
55–59	30
60–64	28
65–	1
YHTEENSÄ	170

Sairauspoissapäiviä vuonna 2016 henkilöstöllä oli 3.834 päivää, keskimäärin 19 päivää/työntekijä. Taulukon poissaolopäivissä mukana myös sijaisia ja määräaikaisia, joista vain osa mukana keskimääräisessä poissaolopäivissä. Sairauspoissaolojen jakaumaa:

Palkkaryhmä	Sairauspoissaolopäivät	Keskimäärin/työntekijä
Maatalouslomittajat	2194	27,4 päivää
Opettajat ja varhaiskasvatus	864	15,7 päivää
Kuukausi- ja tuntipalkkaiset	776	10,6 päivää

Taulukossa ennakonpidätyksen alaiset ansiot vuonna 2015 ja 2016.

Palkkasummat sisältävät kaikki ennakonpidätyksen alaiset palkat (käyttötalouden ja investointiosan palkat ja luontoisedut) ilman vähennyksiä (henkilöstökorvaukset sekä jaksotetut palkat ja palkkiot).

Ryhmä	summa 2015	summa 2016	erotus 2016-2015
Kiinteistöyöntekijät	17 914,48 €	8 346,63 €	-9 567,85 €
Rakennusten ja huoneistojen kunnossapito	123 810,39 €	119 942,84 €	-3 867,55 €
Kirjastotyöt	80 161,22 €	82 766,26 €	2 605,04 €
Katujen ja teiden kunnossapito	92 255,90 €	83 803,01 €	-8 452,89 €
Puutarhatyöt	30 740,58 €	28 151,12 €	-2 589,46 €
Sähköjohtojen sisäasennustyö	40 323,88 €	41 892,81 €	1 568,93 €
Koneenhoitajat, vesi- ja viemärlaitoshoitajat	64 249,27 €	63 114,47 €	-1 134,80 €
Hallinto- ja toimistotyö	521 603,87 €	635 781,11 €	114 177,24 €
Maatalouslomittajat	3 495 341,58 €	3 141 591,24 €	-353 750,34 €
Opetustyö	1 993 961,10 €	2 076 559,41 €	82 598,31 €
Keittiö- ja tarjoiluhenkilökunta	307 966,94 €	318 793,52 €	10 826,58 €
Siivoojat	196 407,59 €	190 883,80 €	-5 523,79 €
Luottamustoimi	22 725,88 €	30 847,81 €	8 121,93 €
Lasten päivähoido	0,00 €	499 344,01 €	499 344,01 €
YHTEENSÄ	6 987 462,68 €	7 321 818,04 €	334 355,36 €

ARVIO MERKITTÄVIMMISTÄ RISKEISTÄ JA EPÄVARMUUSTEKIJÖISTÄ SEKÄ MUISTA TOIMINNAN KEHITTÄMISEEN VAIKUTTAVISTA SEIKOISTA

Kuntalain 115.1 §:n mukaan toimintakertomuksessa on esitettävä tiedot sisäinen valvonnan ja riskienhallinnan järjestämisestä ja keskeisistä johtopäätöksistä. Riskienhallinnan perusteista ja toimialakohtaisista riskeistä tullaan vuoden 2017 aikana laatimaan analyysi ja toimialakohtainen arvio. Riskien arvioinnissa tavoitteena on tunnistaa tarkemmin muuttuvassa toimintaympäristössä kunnalle aiheutuvat hallinnon, henkilöstön, omaisuuden, hankintojen, toiminnan, rahoituksen ja kiinteistöjen riskit.

Tämänhetkisen arvion mukaan,

Kunnan vahinkoriskit: Kunnan, omaisuusriskit, toiminnan riskit ja ajoneuvojen riskit, on vakuutettu kattavasti.

Taloudelliset ja rahoitusriskit, kohdistuvat kunnan tulokehityksen ja käyttötalousmenokehityksen seurantaan. Erityisesti kunnan verotulojen kehitystä on seurattava tulevan vuoden aikana tarkasti. Käyttötalouden hallitsematon muutos on riski. Sosiaali- ja terveydenhuollon kuntayhtyminen osuus käyttötaloudesta on yli 60 %. Kunnan mahdollisuus vaikuttaa kuntayhtymissä syntyviin kustannuksiin ja niiden tasoon tulee tiedostaa, jotta ei pidettäisi yllä palvelutasoa, johon kunnan tulopohja ei ole riittävä. Menokehitystä on jatkuvasti tarkkailtava, jotta se selviytyisi velvoitteistaan.

Toiminnalliset riskit Toiminnallisissa riskeissä on otettava huomioon tarkemmin kiinteistöjen käyttöikä ja kunto.

Henkilöstöriskit: Henkilöstömitoitusta on tarkasteltava vastuualueittain. Kunnan koulutussuunitelma on pantava täytäntöön ja työn vaativuuden arviointi on toteutettava. Tavoitteena on, että kunnan henkilöstöresurssi, tehtävänimikkeet ja tehtävät vastaavat tulevaisuuden tarpeita. Sijaisjärjestelyjen puutteet aiheuttavat riskin vaativien tehtävien hoidon jatkuvuuden turvaamisesta, mikäli ao. viran-/toimenhaltija on äkillisesti estynyt hoitamasta tehtävänsä. Merkittävä riski tulevaisuudessa saattaa olla ammattitaitoisen henkilökunnan saatavuus. Ratkaisevaa onnistumisen kannalta on myös hallittu henkilöstön vaihtuminen sekä huomion kiinnittäminen perehdyttämiseen ja henkilöstön jaksamiseen. Henkilöstön riittävästä koulutuksesta tulisi myös huolehtia osoittamalla siihen tarvittavat määrärahat.

Rahoitusriskit: Merkittävimmät taloudelliset riskit kunnan toiminnassa ovat suurehkoon lainamäärään liittyvä korkoriski sekä arvopaperisalkkuun liittyvät riskit kuten joukkovelkakirjojen korkoriski ja osakkeiden osalta kurssiriski. Kunnassa tuotannollista toimintaansa käynnistelevien kunnan osakkuusyhtiöiden menestymiseen liittyy epävarmuustekijöitä niin yhtiöiden osakkeiden arvon kehittymisen suhteen kuin esim. tulevan työllisyysvaikutuksen suhteen.

SELONTEKO KUNNAN SISÄISEN VALVONNAN JÄRJESTÄMISESTÄ

Kuntalain 14 §:n mukaan valtuuston tulee päättää kunnan ja kuntakonsernin sisäisen valvonnan ja riskienhallinnan perusteista. Sisäisen valvonnan ja riskienhallinnan perusteiden tavoitteena on vahvistaa ja yhdenmukaistaa kuntakonsernin hyvää hallintoa ja johtamista, ja ne koskevat kaikkia kuntakonsernin toimielimiä ja tilivelvollisia viranhaltijoita sekä kaikkea kuntakonsernin toimintaa.

Sisäisen valvonnan järjestämisestä vastaa kunnanhallitus. Kunnanhallituksen ja kunnanjohtajan vastuulla on luoda edellytykset toimivalle sisäiselle valvonnalle. Kunnan sisäinen valvonta on järjestetty ja toteutettu kunnanhallituksen 15.9.1998 hyväksymän sisäisen valvonnan ohjeen mukaisesti.

Sisäisellä valvonnalla tarkoitetaan kaikkia niitä toimenpiteitä ja menetelmiä, joilla pyritään toiminnan tuloksellisuuden (taloudellisuuden, tehokkuuden ja vaikuttavuuden) ylläpitämiseen, edistämiseen ja parantamiseen toiminnan ja jatkuvuuden turvaamiseen kirjanpidon ja muiden informaatiojärjestelmien luotettavuuden varmistamiseen erehdysten, virheiden ja väärinkäytösten ennaltaehkäisyyn ja toteamiseen varojen huolellisen ja taloudellisen hoidon turvaamiseen. Sisäiseen valvontaan kuuluu osana sisäinen tarkastus ja se käsittää myös siitä huolehtimisen, että kunnan toiminnan tarkoitus ja asetetut tulostavoitteet on saatettu tiedoksi organisaation kaikille tasoille ja että asetettujen tulostavoitteiden toteutumista seurataan. Lisäksi sisäisen valvonnan keinoin varmistetaan, että yhteistoiminta on riittävää organisaation kaikilla tasoilla.

Jokainen kunnan palveluksessa oleva henkilö on velvollinen omalta osaltaan noudattamaan toimintaa koskevia lakeja, kunnanvaltuuston hyväksymiä toimintaa ohjaavia sääntöjä, kunnanhallituksen ja johdon tekemiä päätöksiä ja antamia ohjeita sekä pyrkiä saavuttamaan yksikölle asetetut toiminnalliset ja taloudelliset tavoitteet.

SELONTEKO KONSERNIVALVONNAN JÄRJESTÄMISESTÄ

Kunnan konsernivalvonta on järjestetty ja toteutettu valtuuston 10.11.1997 hyväksymän konserniohjeen mukaisesti.

Kunnanjohtaja ja kunnanhallitus, johtavat viranhaltijat ja lautakunnat vastaavat siitä, että riskienhallinta on kokonaisvaltaista, jolloin se kunnan ja kuntakonsernin tasolla kattaa strategiset, toiminnalliset, taloudelliset sekä lakien ja hyvän hallintotavan noudattamiseen liittyvät riskit sekä sisältää riskien tunnistamisen, analysoinnin ja priorisoinnin, hallinnan toimenpiteiden määrittelyn ja valvonnan, sekä tuloksellisuuden arvioinnin.

HALLITUKSEN ESITYS TULOKSEN KÄSITTELYSTÄ

Kunnanhallitus esittää, että tilikauden alijäämä -1.393.184,52 € siirretään oman pääoman eriin kohtaan ”edellisten tilikausien yli-/alijäämä”. Kattamatonta alijäämää Reisjärven kunnalla ei ole. Edellisten vuosien ylijäämä on 2.650.541,50 €, vähennettynä vuoden 2016 alijäämällä -1.393.184,52 € edellisten vuosien ylijäämäksi tulee 1.257.356,98 €.

Kuntalain 110 §:n mukaan kunnan taloussuunnitelman on oltava tasapainossa tai ylijäämäinen enintään neljän vuoden pituisena suunnittelukautena, jos talousarvion laatimisvuoden taseeseen ei arvioida kertyvän ylijäämää. Reisjärven kunnan vuoden 2017 talousarvio on ylijäämäinen.

Tulevissa suunnitelmissa valtuusto pyrkii varmistamaan, että kuntalain edellytykset talouden tasapainosta jatkossakin täyttyvät.

SIJAINTI, HALLINNOLLINEN ASEMA JA VÄESTÖ

Reisjärven kunta sijaitsee Pohjois-Pohjanmaan maakunnan etelälaidalla niin, että läntisenä rajanaapurina on Lestijärvi ja eteläisenä rajanaapurina Kinnula ja Pihtipudas. Muina rajanaapureina ovat pohjoispuolella Sievi ja itäpuolella Haapajärvi.

REISJÄRVEN HALLINNOLLINEN ASEMA

Reisjärvi kuuluu:

- Pohjois-Pohjanmaan maakuntaan
- Haapajärven kihlakuntaan
- Pohjois-Suomen verovirastoon/Jokilaaksojen verotoimistoon
- Jokilaaksojen vakuutuspiiriin
- Nivala-Haapajärven seutukuntaan
- Keski-Pohjanmaan maaseutuelinkeinopiiriin
- Pohjois-Pohjanmaan maanmittaustoimistoon
- Pohjois-Pohjanmaan elinkeino-, liikenne- ja ympäristökeskukseen
- Pohjois-Suomen aluehallintovirastoon
- Pohjois-Pohjanmaan liittoon
- Keski-Pohjanmaan liittoon
- Keski-Pohjanmaan erikoissairaanhoidon- ja peruspalvelukuntayhtymä Kiuruun
- Pohjois-Suomen sotilaslääniin
- Peruspalvelukuntayhtymä Selänteeseen
- Jokilaaksojen pelastuslaitokseen
- Jokilaaksojen koulutuskuntayhtymään

REISJÄRVEN VÄESTÖ 2005 - 2016

Vuosi	Väestö	Vuosi	Väestö
2005	3106	2011	2998
2006	3065	2012	2961
2007	3039	2013	2928
2008	2990	2014	2899
2009	3020	2015	2893
2010	2975	2016	2857

HALLINTOTOIMEN TEHTÄVÄALUE

TARKASTUSTOIMI
 VALTUUSTO
 KUNNANHALLITUS
 ELINKEINOTOIMI
 LOMATOIMI
 PPKY SELÄNNE
 PALO- JA PELASTUSTOIMI

Yleishallinnon piiriin kuuluvat sellaiset kunnalle kuuluvat tehtävät, jotka liittyvät kunnan yleisten toimintaedellytysten luomiseen ja ylläpitoon ja joiden kustannuksista kunta yleensä vastaa kokonaan itse sekä elinkeinoelämän kehittämiseen liittyvät asiat.

Kunnanvirastossa mm. hallintotoimi huolehtii yleishallinnon tehtävistä.

PALKATUN HENKILÖSTÖN MÄÄRÄ 31.12.2016

Toiminta- yksikkö	Vakinaiset	Sijaiset	Määrä- aikaiset	Työllistetyt	Yhteensä	Yhteensä ilman työ- listettyjä
YHTEENSÄ	89		3	-	92	92

TARKASTUSTOIMI

Tarkastuslautakunnan jäsenet:

Esa Hirvinen, puheenjohtaja

Erkki Luotoniemi, varapuheenjohtaja

Merja Puurula, jäsen

JHT-, KHT-tilintarkastaja Marko Paasovaara, Talvea Julkishallinnon Palvelut Oy, sihteeri

Tarkastuslautakunnan tavoitteet on määritelty kuntalaisia ja Reisjärven kunnan hallintosäännössä. Niiden mukaan lautakunnan keskeisenä tehtävänä on arvioida, onko kuntaa johdettu valtuuston asettamien tavoitteiden mukaisesti ja tuloksellisesti ja tuleeko kunnan tilintarkastus asianmukaisesti suoritetuksi.

Asetettujen tavoitteiden toteamiseksi tarkastuslautakunta on käynyt läpi seuraavat asiat:

- haastatellut toiminnoista vastaavia johtavia ja tilivelvollisia viranhaltijoita,
- selvittänyt asetetut toiminnalliset ja taloudelliset tavoitteet, niiden perusteella asetetut tehtäväalueittaiset tulostavoitteet ja niiden toteutumisen ja raportoinnin,
- tutustunut keskeisiin toimintoihin,
- selvittänyt kehittämistoiminnot ja investointisuunnitelmat sekä niiden toteuttamisen ja rahoituksen,
- tarkastanut kunnanhallituksen toimintakertomukseen sisältyvän selvityksen valtuuston asettamien toiminnallisten ja taloudellisten tavoitteiden toteutumisesta,
- selvittänyt, mitä on tehty edellisten vuosien tarkastusten perusteella,
- laatinut yhteenvetona tarkastuksen tuloksista valtuustolle arviointikertomuksen.

VALTUUSTO

Valtuusto käyttää ylintä päätösvaltaa. Se päättää mm. talousarviosta, tuloveroprosentista, kiinteistöverosta sekä kuntasuunnittelusta ja kaavoituksesta. Valtuusto perustaa ja täyttää myös tärkeimmät virat ja valitsee luottamushenkilöt.

Reisjärven valtuustossa v. 2016 oli 21 jäsentä ja se kokoontui valtuuston varsinaiseen kokoukseen 9 kertaa ja valtuuston iltakouluun 8 kertaa. Valtuusto teki toimintavuoden aikana 77 päätöstä. Vuonna 2015 valtuusto teki 51 päätöstä. Valtuuston puheenjohtajana toimi vuonna 2016 Jyrki Halonen, 1. varapuheenjohtajana Helena Kinnunen ja 2. varapuheenjohtajana Tapio Kokkonieniemi.

KANSALLINEN KOKOOMUS	SUOMEN SOSIAALI-DEMOKRAATTINEN PUOLUE	SUOMEN KESKUSTA	VASEMMIST O-LIITTO	PERUS-SUOMALAISET
<i>Paalavuo Tapio Savelainen Maria</i>	<i>Hirvinen Esa</i>	<i>Halonen Jyrki Kinnunen Irma Kokkonieniemi Tapio Luotoniemi Erkki Mattila Johannes Muhonen Kirsi Kinnunen Helena Muuttola Markus Mäntypuro Kauko Niemi Pauli Niskakoski Ahti Nyman Teuvo Parkkila Katri Saaranen Jarno Vedenpää Antti</i>	<i>Järvelä Eila</i>	<i>Hirvinen Tiina Suontakanen Mikko</i>
2	1	15	1	2

KUNNANHALLITUS

Kunnanhallituksen tehtävänä on johtaa kunnan toimintaa ja hallintoa, valmistella valtuustossa käsiteltävät asiat ja huolehtia valtuuston päätösten toimeenpanosta. Kunnanhallitus valvoo kunnan etua sekä edustaa ja tekee kunnan puolesta sopimukset ja muut oikeustoimet. Kunnanhallitus valvoo valtuuston ja lautakuntien päätösten laillisuutta. Asiat kunnanhallitukselle esittelee kunnanjohtaja. Vuonna 2016 kunnanhallitus kokoontui varsinaiseen kokoukseen 21 kertaa ja teki toimintavuoden aikana 180 päätöstä. Vuonna 2015 kunnanhallitus teki 104 päätöstä. Kunnanhallituksen puheenjohtajana toimi vuonna 2016 Teuvo Nyman, 1. varapuheenjohtajana Markus Muuttola sekä 2. varapuheenjohtajana Kirsi Muhonen.

VARSINAINEN JÄSEN	HENKILÖKOHTAINEN VARAJÄSEN
<i>Nyman Teuvo, KESK</i>	<i>Niskakoski Ahti</i>
<i>Muuttola Markus, KESK</i>	<i>Saaranen Jarno</i>
<i>Muhonen Kirsi, KESK</i>	<i>Haukipuro Henna</i>
<i>Järvelä Eila, VAS</i>	<i>Kukkola Seija</i>
<i>Kinnunen Irma, KESK</i>	<i>Parkkila Katri</i>
<i>Mäntypuro Kauko, KESK</i>	<i>Ilola Markku</i>
<i>Tikkanen Timo, PS</i>	<i>Suontakanen Mikko</i>

VALTUUSTON TOIMINTAA VUONNA 2016

- 1.3. Valtuusto valitsi Aila Luikun peruskoulujen rehtorin virkaan
- 12.4. Valtuusto päätti ottaa Mauno Rannon va. kunnanjohtajaksi ajalle 26.6.-31.12.2016 jatkaen kunnanhallituksen päätöstä ajalle 26.4.-25.6.2016
- 28.9. Valtuusto päätti, että vuonna 2017 valittavan valtuuston valtuutettujen lukumäärä on 17, valitsi Sami Puputin teknisen johtajan virkaan, hyväksyi uuden kahden hoitajan ryhmäperhepäiväkodin perustamisen varhaiskasvatukseen ja myönsi varhaiskasvatukseen 23.000 euron lisämäärärahan
- 19.10. Valtuusto hyväksyi kunnan ja Ny-Tek Oy:n välisen lunastussopimuksen koskien määräälaa tilasta Ahonpelto ja sillä sijaitsevaa teollisuusrakennusta. Lunastushinta on 500.000 € + sovitut muutostöistä aiheutuneet kulut ja sopimusaika 21 vuotta.
- 8.11. Valtuusto vahvisti vuoden 2017 tuloveroprosentiksi 22 % ja vahvisti kiinteistöveroprosentit
- 8.11. Valtuusto antoi lausunnon hallituksen esitysluonnoksesta eduskunnalle maakuntauudistukseksi ja sosiaali- ja terveydenhuollon järjestämisuudistukseksi sekä niihin liittyviksi laeiksi
- 8.12. Valtuusto valitsi Raija Potilan kunnanjohtajan virkaan

KUNNANHALLITUKSEN TOIMINTAA VUONNA 2016

- 9.2. Kunnanhallitus päätti osallistua Pohjois-Pohjanmaan PopSTER -hankkeeseen
- 23.2. Kunnanhallitus päätti opiskelija-avustuksen maksamisesta vuonna 2016 sekä hyväksyi periaatteet koululaisten ja opiskelijoiden kesätyöllistämisestä.
- 16.3. Kunnanhallitus otti Matti Kiviniemen va. kunnanjohtajaksi ajalle 17.3.–17.4.2016 ja jatkoi 30.3. määräaika ajalle 18.4.–25.4.2016
- 26.4. Kunnanhallitus päätti julistaa kunnanjohtajan viran sekä teknisen johtajan virat haettaviksi ja hyväksyi Pohjolan Matkan tarjouksen ostoliikennepalveluista ajalle 1.8.2017–31.7.2019 + mahdollinen optiovuosi.
- 24.5. Kunnanhallitus hyväksyi kunnan ja Reisjärven Rauhanyhdistys ry:n välisen vuokrasopimuksen keittiötilojen vuokrauksesta ajalle 1.8.2016–31.5.2017
- 15.6. Kunnanhallitus hyväksyi yhteistyösopimuksen Anni Alakosken kanssa
- 20.9. Kunnanhallitus nimesi toimikunnan valmistelemaan ja organisoimaan kunnassa vietettävää itsenäisyyden 100-vuotisjuhlaa
- 31.10. Kunnanhallitus päätti etsivän nuorisotyön järjestämisestä kunnan omana toimintana 1.1.2017 alkaen
- 31.10. Kunnanhallitus päätti kuntouttavan työtoiminnan järjestämistä kunnan omana toimintana 1.1.2017 alkaen
- 13.12. Kunnanhallitus päätti käynnistää valokuituhankkeen esiselvityksen PyhäNet Oy:n kanssa, päätti jatkaa va. kunnanjohtaja Mauno Rannon viranhoidomääräystä 9.2.2017 saakka, hyväksyi tasa-arvo- ja yhdenvertaisuussuunnitelman sekä henkilöstö- ja koulutussuunnitelman

Muuta liittyen oppilaskuljetuksiin: Peruskoulujen rehtorin vh-päätös 28.6.2016 Levonperän oppilaskuljetukset, 11.2016 uusi kilpailutus, 1.12.2016 § 628 Levonperän oppilaskuljetukset 2.1–3.6.2017

ELINKEINOTOIMEN TEHTÄVÄALUE

Elinkeinotoimen palvelut ostetaan Nivala-Haapajärven Seutu Nihak ry:ltä. Seutuyhdistyksen tavoitteena on tarjota hyvät, jopa Suomen maaseutualueiden parhaat ja kattavimmat yritys- ja aluekehityspalvelut kohtuullisilla kustannuksilla seudun kuntien alueella. Kaikille yrittäjille ja yritystoimintaa suunnitteleville tarjotaan monipuolisia ja maksuttomia kehittämispalveluja sekä yritysneuvontaa. Tavoitteena on edesauttaa jo toimivien yritysten kehittymistä ja uusien kilpailukykyisten yritysten ja työpaikkojen syntymistä. Reisjärven yritysneuvonnasta vastaa Ossi Turunen.

Reisjärven elinkeinojen kehittämisen painopistealueita ovat olleet uusiutuva energiatuotanto, biolääketiede ja metalli sekä puu. Matkailun kehittäminen on keskittynyt Susisaareen, Peuran Polulle ja Petäjämäen ulkoilukeskukseen.

Reisjärven elinkeinotoimikunta kokoontui vuoden aikana seitsemän kertaa. Keskeisimpinä asioina oli neuvottelut yritysten toimitilarpeista. Ent. Gasek Oy:n hallista neuvoteltiin lunastussopimus Ny-Tek Oy:n kanssa. Tulevaisuuden Kasvupolut Oy:llä teetettiin Reisjärven yritysten kasvu- ja kehityspotentiaalın kartoitus. Siihen liittyi keväällä ja syksyllä järjestetyt Onnistumisen eväitä-yrittäjäillat, joiden tavoitteena oli innostaa yrityksiä systemaattiseen ja pitkäjänteiseen liiketoiminnan rakentamiseen. Kartoituksen tuloksena seitsemässä yrityksessä käynnistettiin jatkokehitystyöt.

Kysytyimpiä yrityspalveluja Reisjärvellä ovat olleet yrityksen perustamiseen liittyvät palvelut, yrityksen henkilöstön osaamisen tasoon liittyvät palvelut ja neuvontapalvelut yritystoiminnan kehittämis- ja laajennushankkeissa. Kaikkiaan uusia yrityksiä perustettiin 10 kpl. Yrityksiä lakkautui 14 kpl. Lakkautuneiden suuri määrä johtui siitä, että Kaupparekisteri poisti rekisteristä toimimattomia yrityksiä.

Pohjois-Pohjanmaan ELY-keskus myönsi Reisjärven yritysten kehittämishankkeisiin v. 2016 kehittämisavustusta 36 500 €, maaseudun investointitukea 105 000 € ja Keskipiste-Leaderiltä perustamis- ja investointitukea 31 596 €.

Reisjärven työvoiman määrä oli 1202 kpl ja keskimääräinen työttömyysaste v. 2016 oli 8,5 % (pienin koko Pohjois-Pohjanmaalla).

REISJÄRVEN SUURIMPIA TYÖNANTAJIA 31.12.2016

Yritys	Työvoima 2016	Työvoima 2015
<i>Reisjärven kunta</i>	136	121
<i>Peruspalvelukuntayhtymä Selänne</i>	93	167
<i>Elecster Oyj</i>	39	44
<i>Reisjärven Kristillinen Opisto</i>	28	28
<i>Honkaperä Forest Oy</i>	28	28
<i>Koneurakointi Niskakoski Oy / KNK Networks</i>	26	31
<i>Hoivakoti Paavola Oy</i>	20	17
<i>Kuntoutus- ja palvelukoti Rantaniemi</i>	16	19
<i>Steel-Prisma-Metallit Oy</i>	14	12
<i>Kangaskylän Pitokartano, Pitokartanon Timpurit ja Kartanohotelli Saari</i>	10	14
<i>Änäkkälän Teräs Oy</i>	10	11
<i>Reisjärven seurakunta</i>	9	10
<i>Pohjolan Matka/Antti Kangas Oy</i>	9	9
<i>S-Market</i>	9	9
<i>Trianor Oy</i>	9	9
<i>E-P Vinkka Ky</i>	7	7
<i>BBS-Bioactive Bone Substitutes Oy</i>	6	6
<i>Reisjärven Osuuspankki</i>	6	7
<i>Rakentajat Niskakoski Oy</i>	6	6
<i>JT Suomala Oy</i>	6	6
<i>Reisjärven apteekki</i>	6	6
<i>Maaurakointi Huhtala & Kiviniemi</i>	6	6

LOMATOIMI, LOMITUSPALVELUT

Reisjärven maatalouslomituksen paikallisyksikkö on vuoden 2011 alusta lähtien hoitanut lomituspalvelujen järjestämisen Haapajärven, Kärsämäen, Pyhäjärven ja Reisjärven kuntien alueella maatalousyrittäjien eläkelaitoksen nimeämänä isäntäkuntana.

Kotieläintuotantoa harjoittava maatila saa vuosilomaa, sijaisapua ja maksullista lomittaja-apua maatalousyrittäjien lomituspalvelulain mukaisesti. Tilat voivat valita, käyttävätkö tilalla kunnan lomituspalveluita vai järjestävätkö itse lomittajansa. Itse järjestetystä lomituksesta maksetaan lomitussyritykselle korvaus lomituksen suorittamisesta. Lomituspalvelulain mukaisista lomituksista aiheutuneet kustannukset rahoitetaan valtion varoista.

Viljelijäyrittäjän henkilökohtainen lomaoikeus on 26 päivää vuodessa. Sijaisapulomitusta saa yrittäjä, joka on laissa mainittujen syiden vuoksi tilapäisesti estynyt työstään, eikä tilalla voida sisäisin järjestelyin esimerkiksi perheenjäsenten avulla selviytyä tilan töistä. Sijaisapulomituksesta peritään maksu, joka perustuu yrittäjän maatalousyrittäjäeläkkeen työtuloon.

Vuosiloma- ja sijaisapulomitustöiden lisäksi viljelijä voi saada lomittajan myös muihin yrityksen töihin maksullisena lomittaja-apuna. Tätä maksullista lomittaja-apua on voitu järjestää vain, jos yksikön kuukausipalkkaisia lomittajia on ollut käytettävissä. Kukin lomitusalueen kunta on v. 2016 varannut sovitetun summan maksullisen lomittaja-avun tukemiseen oman kunnan alueella sijaitseville kotieläintiloille (24 000 €/v muut kunnat, Pyhäjärvi 15 000 €/v). Maksullinen lomittaja-apu työllistää lomituspalveluissa noin 18 lomitushenkilöä vuodessa.

Lomituspalveluiden laajuus

Reisjärven paikallisyksikkö on järjestänyt lomituspalveluja 417 Haapajärven, Kärsämäen, Pyhäjärven ja Reisjärven maatalousyrittäjälle vuoden 2016 aikana yhteensä 23 680 lomituspäivää. Lomituspäivät jakaantuvat kunnittain ja lomituseräittäin seuraavasti:

Kunta/yrittäjien määrä	Lomituspäivät yhteensä	Vuosiloma	Sijaisapu	Maksullinen 120 tunnin lomituspäivä
Haapajärvi/124	8 229	3 064	4 180	985
Kärsämäki/102	4 636	2 520	1 155	961
Pyhäjärvi/66	2 823	1 723	383	717
Reisjärvi/125	5 769	3 233	1 703	833
Kaikki yhteensä /417	21 457	10 540	7 421	3 496

Lomituksen yhteistoimintaryhmä on kokoontunut kerran vuoden 2016 aikana. Lomituksen yhteistoimintaryhmään kuuluu yksi edustaja jokaisen paikallisyksikön alueen MTK:sta, Mela-asiamies, Reisjärven kunnanhallituksen edustaja, lomatoimenjohtaja, lomituspäällikkö, yksi johtava lomittaja sekä kaksi lomittajien edustajaa. Yhteistyöryhmä tiedottaa osapuolille lomituksen ajankohtaisia tietoja ja tekee mm. kunnanhallitukselle esitykset lomitushenkilöstön valinnoista: vuonna 2016 ei vakinaistettu yhtään maatalouslomittajaa.

Reisjärven paikallisyksikön palveluksessa oli vuoden 2016 lopussa 78 vakinaista kuukausipalkkaista maatalouslomittajaa, 3 määräaikaisessa työsuhteessa olevaan lomittajaa, 4 johtavaa maatalouslomittajaa, lomasihteerin, lomituspäällikkö sekä lomatoimenjohtaja. Vuoden aikana oli lisäksi lyhytaikaisessa työsuhteessa yhteensä 206 eri työntekijää.

Paikallisyksiköllä on käytössä kaikkien kuukausipalkkaisten lomittajien osalta mobiilijärjestelmä eli maatalouslomittajat ilmoittavat työn aloitus- ja lopetusajat puhelimitse. Tämä on mahdollistanut toteutuneiden lomitusseurannan lähes reaaliajassa niin lomatoimen hallinnolle kuin maatalousyrittäjillekin.

SELÄNNEPALVELUT

Selännepalvelujen kustannuspaikkaan sisältyvät Peruspalvelukuntayhtymä Selänteen toiminta sekä kunnan kirjanpitoon suoraan kirjatut eläkemenoperusteiset maksut, kesätyöntekijöiden palkat sekä sisäisenä tulona kunnan hallintokunnilta veloitetut osuudet henkilöstö- ja taloushallinnon palveluista.

Ppky Selänteen tilinpäätös ja toimintakertomus 2016 tulee erikseen hallituksen käsittelyn kautta valtuuston käsiteltäväksi.

	2015	2016	erotus
Ppky Selänne	-12 007 718,77 €	-11 419 063,30 €	-588 655,47 €
Eläkemenoperusteiset maksut	-229 267,63 €	-250 175,65 €	20 908,02 €
Kesätyöntekijöiden palkkakulut	-6 854,21 €	-8 500,57 €	1 646,36 €
Henkilöstö- ja taloushallinto, sisäiset tulot		86 488,00 €	-86 488,00 €
Selännepalvelut yhteensä	-12 243 840,61 €	-11 591 251,52 €	-652 589,09 €

TALOUDELLISIA MITTAREITA		TP 2015	TA 2016	TP 2016	TOT-%
Laskennassa käytetty asukasluvu		2893	2893	2857	
VAALIT	Menot	1 323,33 €	0,00 €	222,67 €	#JAKO/0!
	€/asukas	0,46 €	0,00 €	0,08 €	
TILINTARKASTUS	Menot	10 113,52 €	15 000,00 €	9 247,93 €	61,7 %
	€/asukas	3,50 €	5,18 €	3,24 €	
HALLINTOTOIMI					
Valtuusto	Menot	22 863,01 €	28 000,00 €	33 281,12 €	118,9 %
	€/asukas	7,90 €	9,68 €	11,65 €	
Kunnanhallitus	Menot	146 738,31 €	155 000,00 €	173 357,24 €	111,8 %
	€/asukas	50,72 €	53,58 €	60,68 €	
Hallintotoimi	Menot	174 463,17 €	355 000,00 €	194 143,32 €	54,7 %
	€/asukas	60,31 €	122,71 €	67,95 €	
Muu yleishallinto	Menot	76 171,50 €	115 000,00 €	101 330,18 €	88,1 %
	€/asukas	26,33 €	39,75 €	35,47 €	
Henkilöstöhallinto	Menot	44 013,89 €	30 000,00 €	33 959,50 €	113,2 %
	€/asukas	15,21 €	10,37 €	11,89 €	
Joukkoliikenne	Menot	34 921,69 €	36 000,00 €	25 149,57 €	69,9 %
	€/asukas	12,07 €	12,44 €	8,80 €	
Verotus	Menot	66 903,20 €	71 000,00 €	64 889,16 €	91,4 %
	€/asukas	23,13 €	24,54 €	22,71 €	
Velkaneuvonta	Menot	759,52 €	2 000,00 €	1 532,34 €	76,6 %
	€/asukas	0,26 €	0,69 €	0,54 €	
Toimikunnat	Menot	1 153,30 €	4 000 €	452,42 €	11,3 %
	€/asukas	0,40 €	1,38 €	0,16 €	
Työllistäminen	Menot	0,00 €	0,00 €	-148,80 €	
	€/asukas	0,00 €	0,00 €	-0,05 €	
Kesätyöllistäminen	Menot	11 135,00 €	19 000,00 €	9 730,82 €	51,2 %
	€/asukas	3,85 €	6,57 €	3,41 €	
Kuntouttava työtoiminta	Menot	0,00 €	0,00 €	984,31 €	
	€/asukas	0,00 €	0,00 €	0,34 €	
HALLINTOTOIMI YHT.	Menot	579 122,59 €	815 000,00 €	638 661,18 €	78,4 %
	€/asukas	200,18 €	281,71 €	223,54 €	
ELINKEINOTOIMI	Menot	144 959,93 €	167 000,00 €	117 948,18 €	70,6 %
	€/asukas	50,11 €	57,73 €	41,28 €	
SELÄNNEPALVELUT	Menot	12 116 801,29 €	12 110 000,00 €	11 591 251,52 €	95,7 %
	€/asukas	4 188,32 €	4 185,97 €	4 057,14 €	
MAASEUTUTOIMI	Menot	71 406,29 €	145 000,00 €	65 340,14 €	45,1 %
	€/asukas	24,68 €	50,12 €	22,87 €	
PALO- JA PELASTUS	Menot	225 570,16 €	240 000,00 €	231 910,07 €	96,6 %
	€/asukas	77,97 €	82,96 €	81,17 €	
KUNNANHALLITUS YHT.	Menot	13 137 860,26 €	13 477 000,00 €	12 645 111,09 €	93,8 %
	€/asukas	4 541,26 €	4 658,49 €	4 426,01 €	

SIVISTYSTOIMEN TEHTÄVÄALUE KOULULAUTAKUNTA

OPETUSTOIMI

KOULUT

Reisjärven kunnassa toimi vuonna 2016 kaksi esiopetuksen ryhmää, toinen Leppälahden koulun yhteydessä ja toinen Petäjämäellä (Petäjähovi). Perusopetusta luokille 1-6 annettiin Kalajan, Leppälahden ja Niemenkartanon kouluissa. Näistä Niemenkartanossa oli kahdeksan opettajaa, Kalajan ja Leppälahden koulut olivat kolmiopettajaisia. Kisatien yläkoulussa (perusopetuksen luokat 7-9) oli 13 opettajaa, joista suurin osa yhteisiä opettajia Reisjärven lukion kanssa.

Lisäksi joka koululla annettiin oppimisen tueksi myös erityisopettajan ja koulunkäynninohjaajan tukea. Oppimisen tuki perusopetuksessa oli yleistä, tehostettua tai erityistä tukea. Joka koulussa tukea järjestettiin sekä yleisopetuksen ryhmässä että osa-aikaisena erityisopetuksena kolmiportaisen tuen mukaisesti. Lisäksi Leppälahdessa toimi erityisopetuksen kiinteä pienryhmä.

Oppilaita koululaitoksessa oli 20.9.2016 yhteensä 416. Perusopetuksessa oli 351 oppilasta, esiopetuksessa 30 ja lukiossa 35 opiskelijaa. Koko kunnan väkiluku oli 2893 asukasta.

PALKATUN HENKILÖSTÖN MÄÄRÄ 31.12.2016

Koulutoimi	Vakinaiset	Sijaiset	Määrä- aikaiset	Työllistetyt	Yhteensä	Yhteensä ilman työllis- tettyjä
YHTEENSÄ	34	1	16		51	51

PERUSKOULU JA LUKIO

Koulutuksen toiminnallisena tavoitteena on ollut se, että "Pyritään valtakunnallisen koulutuspolitiikan edellyttämiin päämääriin eli etenemään kohti tieto- ja oppivaa yhteiskuntaa. Päämääristä keskeisimpiä ovat tiedon tason kohottaminen sekä koulun ja työelämän lähentäminen. Päämääränä on kuitenkin saavuttaa mahdollisimman joustava oppimiskokonaisuus, jossa haittatekijät pyritään minimoimaan."

Opetuksen laatuun ja sisältöön on kaikilla tasoilla kiinnitetty huomiota. Oppimistulokset ovat valtakunnallisesti vertailukelpoisia: osa hyvää, osa erinomaista tasoa, osa jopa selvästi yli valtakunnallisen keskiarvon. Oppilaiden jatkosijoittuminen opiskelu- ja työmarkkinoille on ollut hyvä.

TALOUDELLISET MITTARIT osoittavat, että koululaitoksen menot ovat valtakunnallisen keskiarvon tuntumassa.

LAADULLISINA MITTAREINA on käytetty useita eri mittareita. Keskeiset niistä ovat: oppilaan menestymisen seuranta (keskiarvot) alakoulusta yläkouluun ja lukioon, menestyminen opetushallituksen valtakunnallisissa kokeissa ja ylioppilaskirjoituksissa, peruskoulun ja lukion päättäneiden sijoittuminen jatko-opintoihin ja työyhteisön keskustelut.

TALOUSARVIOVUODEN 2016 TAVOITTEET, MITTARIT JA TOTEUTUMINEN:

Tavoitteen määrittely	Mittari	Tavoite	Toteutuma
Esiopetus	<i>Toiminnalliset</i>		
Laadukas opetus	Opetussuunnitelman toteutuminen %	> 95	ok
Perusopetus ja lukio			
Laadukas opetus	Opetussuunnitelman toteutuminen %	> 95	ok
	Valtakunnallisissa kokeissa menestyminen	vähintään keskitasoa	ok
	Oppilaiden sijoittuminen jatko-opintoihin tai työelämään %	100	ok
	Ulkopuolisten tahojen suorittama arviointi (perusopetuslaki 21 §, lukiolaki 16 §)	vähintään keskitasoa	ok
	Lukion keskeyttäneiden osuus %	< 5	ok
Henkilöstön ammattitaito	Pätevien opettajien osuus opettajista (päätoimiset) %	> 95	ok
Kodin ja koulun yhteistyö	Palaute / kysely	hyvä	hyvä
Työyhteisön sisäinen tila	Palaute / kysely	hyvä	hyvä
Perusopetuksen kouluverkko	Oppilasmäärä / koulu	> = 45	Kalaja 40
	<i>Taloudelliset</i>		
Opetus järjestetään taloudellisesti	Opetustoimen kustannukset		
	€/asukas (2857)	1 422	1 322
	€/esiopetuksen oppilas	7 422	8 949
	€/perusopetuksen oppilas	9 058	9652
	€/lukion oppilas	16 438	14 303

Oppilastiedot tilanteen 20.9.2016 mukaan.

Laadulliset mittarit näyttävät, että Reisjärven koulutoimi on kokonaisuudessaan suorittanut tehtävänsä hyvin.

Keväällä 2016 Reisjärven lukio sijoittui lukioden vertailussa erittäin hyvin ollen muutamissa vertailuissa aivan kärjessä.

Oppilashuollollisten toimenpiteiden tarve ei ole vähentynyt. Koko ajan lisääntyvä kuraattori-, psykologi- ja erikoissairaanhoidollisten toimenpiteiden tarve on asettanut/asettaa kouluterveydenhuollon ja opetustoiminnan isojen haasteiden eteen. Painopistettä oppilashuollossa on pyritty vuonna 2016 siirtämään yhä enemmän ennaltaehkäisevään, yhteisölliseen oppilashuoltoon. Tätä toimintaa tulee tulevina vuosina edelleen tehostaa. Reisjärven kouluissa otettiin syksyllä 2016 käyttöön valtuuston hyväksymä ja varhaiskasvatuksessa jo käytössä ollut Lapset puheeksi –menetelmä (LP), joka tukee kunnan LAPE-työtä. Tutkimusten mukaan menetelmää käyttämällä voidaan vähentää lastensuojelullisten toimenpiteiden määrää ja tukea sitä kautta oppilaiden edellytyksiä kasville ja oppimiselle.

Kolmiportaisen tuen käytäntöön saattaminen on jatkunut edelleen. Tuen järjestäminen toteutettiin mahdollisimman joustavasti ja tasa-arvoisesti. Siihen vaikuttivat paitsi kodin ja koulun kokonaisnäkemykset tuen tarpeesta ja sen järjestämisestä myös taloudelliset resurssit. Kolmiportaisen tuen ymmärtäminen ja tehokas käyttöönotto vaativat henkilöstön lisäkoulutusta. Sen järjestäminen otettiin seuraavan vuoden tavoitteeksi.

Erittäin suurena huolena koulutoimessa nousi edelleen esille sisäilma. Oppilaiden ja henkilökunnan vuosia jatkunut oireilu huolestutti. Kisatien koulun osalta vuosi 2016 oltiin erilaisissa väistötiloissa. Kisatien vanha koulu purettiin kokonaan kesällä 2016 ja uutta koulua rakennettiin koko vuosi. Kisatien koulun opetus järjestettiin pääosin parakeissa, teknisen työn opetus jouduttiin järjestämään Reisjärven kristillisellä opistolla ja ns. Hylkilän hallissa. Samoin sisäliikunta pidettiin opistolla ja osittain Sampolassa.

Vuonna 2016 yksi lukioluokka oli myös väistötiloissa (opetusparakki, johon tehtiin eteinen ja sisäänkäynti). Varsinaisen lukion tiloihin asennettiin elokuussa tehokkaita Genanon ilmanpuhdistimia. Näillä toimenpiteillä lukio-opetus pystyttiin järjestämään.

Sisäilmaongelmia esiintyi edelleen myös Niemenkartanossa. Niemenkartanon luokkatiloja korjattiin kesällä 2015 ja sisäilmaongelma helpotti niiden osalta, mutta muissa vielä korjaamattomissa tiloissa ongelmia esiintyi. Kesälle 2016 suunniteltu korjauksen loppuunsaattaminen siirtyi. Huolta sisäilmasta oli myös Kalajan ja Leppälahden koulujen osalta.

Keväällä 2016 Reisjärven perusopetuksen koulut rekisteröityivät Liikkuviksi kouluiksi. Yrittäjyyskasvatuksessa otettiin askaleita eteenpäin, kun opettajia kaikilta kouluilta osallistui yrittäjyyskoulutukseen ja Pohjois-Pohjanmaan yrittäjyysstrategia otettiin käyttöön.

Opetussuunnitelmauudistus työllisti opetushenkilökuntaa keväällä 2016. Uudet esiopetuksen, perusopetuksen ja lukion opetussuunnitelmat hyväksyttiin koululautakunnassa kesäkuussa 2016. Esikoulut, perusopetuksen 1. - 6. luokat ja lukio siirtyivät noudattamaan uutta opetussuunnitelmaa 1.8.2016 alkaen. Perusopetuksen 7. - 9. luokat siirtyvät noudattamaan uutta opetussuunnitelmaa portaittain syksyllä 2017. Syyslukukaudella 2016 pyrittiin aloittamaan uuden opetussuunnitelman

mukaista toiminnallisempaa ja oppilaita osallistavaa opetusta. Kaikkien oppilaiden kotien kanssa järjestettiin myös oppimiskeskusteluita tai LP-keskusteluita. Myös vanhempainiltoja sekä kodin ja koulun yhteisiä tapahtumia järjestettiin. Tavoitteena oli oppilaan ja perheen äänen parempi kuunteleminen ja sitä kautta laadukkaampi ja yksilöllisempi kasvatuksen ja opetuksen tarjoaminen.

MUU KOULUTUS

Reisjärven kunta on jäsenkuntana Jokilaaksojen koulutuskuntayhtymässä ja Ylivieskan seudun musiikkiopistossa.

Reisjärvi kuuluu Jokilatvan kansalaisopistoon.

SIVISTYSTOIMEN TEHTÄVÄALUE KOULULAUTAKUNTA

VARHAISKASVATUSPALVELUT

Reisjärven kuntaan koululautakunnan alaisuuteen siirtyi 1.1.2016 Peruspalvelukuntayhtymä Selänteen alaisuudesta varhaiskasvatuspalvelut.

ERI TOIMINTAMUODOT

Perhepäivähoitoa toteutettiin lasten omassa kodissa kolmiperhepäivähoitona ja hoitajan kotona tapahtuvassa perhepäivähoidossa. Perhepäivähoitajien määrä vaihtelee vuoden aikana asiakasperheiden tarpeiden mukaan.

Päiväkoti Tuulenpesän Lounatuulten ryhmä toimii Anjalantiellä. Osapäiväisten esiopetusikäisten aamu- ja iltapäiväryhmä

Kaarnat toimii Petäjähovissa Petäjämäen esiopetusryhmän tiloissa.

Vuorohoito on keskitetty ryhmäperhepäiväkoti Anjalaan, jossa toimii kaksi ryhmää, Kiurut ja Peipposet. Syyskuussa aloitettiin Maitotiellä asuinhuoneistossa vuorohoitoa tarjoava ryhmäperhepäiväkoti Kirnu.

Vuonna 2016 varhaiskasvatuspalveluja käytti yhteensä 126 lasta. Hoitopäiviä oli 13172. Päiväkodin paikkaluku vuonna 2016 oli tammi-heinäkuussa 21 paikkaa ja elo-joulukuussa 24 paikkaa.

Anjalassa Kiurussa oli 8 paikkaa ja Peipposissa 12 paikkaa.

Perhepäivähoidossa lapsille osoitetaan varahoitopaikat, resurssipaikat on sovittu pääsääntöisesti Anjalaan ja Lounatuuliin.

Kaarnoissa 13 osapäiväpaikkaa käytti 10 lasta. Syyskuussa avattuun Kirnuun sijoitettiin 7 lasta.

Perhepäivähoitajan ryhmään voidaan sijoittaa enimmillään neljä alle kouluikäistä lasta ja lisäksi yksi esiopetukseen osallistuva osapäivälapsi.

Uuden Kirnu -ryhmäperhepäiväkodin myötä pystyttiin tuottamaan ja tarjoamaan hoitoa alle kouluikäisille, subjektiivisen valintaoikeuden piirissä oleville lapsille lain määräämin perustein ja aikarajoin.

Lapselle voi varata koko- tai osapäivähoitopaikan 1-10 pv, 11-15 pv tai yli 15 pv kuukaudessa tai 20 h viikossa. Hoitopäiväsuunnittelulla on pyritty hoitopaikkojen tehokkaaseen käyttöön. Perheille pystytään tarjoamaan myös tilapäistä hoitoa, 1- 5 päivää kuukaudessa.

Varhaiskasvatuksessa toimitaan lasten ja perheiden terveyttä ja hyvinvointia edistäen. Perheiden kanssa on tehty kattavasti jokaisessa yksikössä lapsikohtaiset varhaiskasvatussuunnitelmat. Vanhemmat kohdataan päivittäin, joten he ovat olleet luontaisesti osana hoitopäivää. Toimintaa arvioidaan päivittäin saatavista palautteista, joiden perusteella toimintaa pystytään kehittämään.

Lapset puheeksi – työmenetelmän käyttöön on koulutettu osa henkilöstöstä. Toiminta pyrkii tukemaan lapsen arkea yhdessä perheiden kanssa.

Reisjärven kunta on mukana ”Kokeile, keksi oivalla!” varhaiskasvatuksen yhteisessä kehittämishankkeessa Haapajärven kaupungin kanssa. Hankkeen kesto on 9/2016 – 12/2017. Hankkeen tavoitteena on lasten ja vanhempien osallisuuden sekä pedagogiikan lisääminen varhaiskasvatuksessa. Osallisuudesta suoritettiin alkukartoituskysely kohdennettuna 4 - vuotiaille lapsille, heidän perheilleen sekä kohderyhmän henkilöstölle.

Erityislastentarhanopettajaa ei ollut käytettävissä 2016. Kasvun ja kehityksen tukena on ollut erityisopettaja

PALKATUN HENKILÖSTÖN MÄÄRÄ 31.12.2016

Varhaiskasvatus	Vakinaiset	Sijaiset	Määräaikaiset	Työllistetyt	Yhteensä	Yhteensä ilman työllistettyjä
YHTEENSÄ	16		4		20	20

KOULULAUTAKUNTA

Taloudellisia mittareita 31.12.2016

	TP-2015	TA-2016	TOT. 31.12.	käyttö-%
HALLINTO/OPETUS	42 607 €	36 800 €	52 687 €	143,17 %
PERUSOPETUS yht.	3 678 275 €	3 736 210 €	3 725 425 €	99,71 %
Esiopetus	292 319 €	273 300 €	268 466 €	98,23 %
Alakoulut				
Kalajan koulu	291 755 €	296 000 €	285 760 €	96,54 %
Leppälahden koulu	293 737 €	339 560 €	304 685 €	89,73 %
Niemenkartonon koulu	818 281 €	828 500 €	807 060 €	97,41 %
Yläkoulut				
Kisatien koulu	1 102 281 €	1 093 900 €	1 042 810 €	95,33 %
Erityisopetus				
Harjaantumiskoulu	110 838 €	92 670 €	108 420 €	117,00 %
Mukautettu opetus	310 892 €	307 730 €	336 570 €	109,37 %
Yhteiset				
Muu yhteinen opetus	392 052 €	444 550 €	502 634 €	113,07 %
Kotikuntaosuudet	66 120 €	60 000 €	69 020 €	115,03 %
MUSIIKKIOPISTO	36 533 €	41 000 €	38 500 €	93,90 %
KANSALAIPIOPISTO	39 147 €	30 000 €	39 680 €	132,27 %
LUKIO	526 544 €	519 490 €	500 600 €	96,36 %
VARHAISKASVATUS, yht.		1 023 000 €	1 015 819 €	99,30 %
Hallinto		104 400 €	142 765 €	136,75 %
Perhepäivähoito		243 860 €	215 751 €	88,47 %
Ryhmäperhepäivähoito		225 210 €	212 111 €	94,18 %
Päiväkoti		247 530 €	246 122 €	99,43 %
Erityisvarhaiskasvatus			1 190 €	
Lasten kotihoidontuki		202 000 €	197 880 €	97,96 %
KOULULTK YHTEENSÄ	TP-2015	TA-2016	TOT. 31.12.	
Menot	4 488 895 €	5 570 000 €	5 597 850 €	100,50 %
Tulot	165 788 €	197 000 €	241 116 €	122,39 %
Netto	4 323 107 €	5 373 000 €	5 356 734 €	99,70 %
Yksikkökustannus /asukas	1 494,33 €	1 853,40 €	1 874,95 €	101,16 %
Asukasluku	2893	2899	2857	

VAPAA-AIKALAUTAKUNTA

VAPAA-AIKATOIMI

Vapaa-aikalautakunnan alaisuuteen kuuluu kirjasto-, kulttuuri-, liikunta- ja nuorisotoimi. Vapaa-aikatoimeen kuuluvat toimialueet ovat kertomusvuoden aikana toimineet keskenään tiiviissä yhteistyössä. Tiivistä yhteistyötä on tehty myös lukuisten paikkakunnalla toimivien yhdistysten ja yhteisöjen kanssa. Toiminta-avustuksia jaettiin talousarvion niukan raamin johdosta vain liikuntayhdistyksille. Vapaa-aikatoimi on tarjonnut yhdistysten käyttöön maksuttomasti toimitiloja ja -alueita sekä huolehtinut lukuisten tilaisuuksien äänentoistosta.

Vuodelle 2016 asetettu toiminnallinen tavoite oli saada lisättyä ihmisten tiedollisten ja taidollisten valmiuksien määrää ja laatua siten, että vapaa-ajan toimintojen omaehtoinen harrastaminen kuuluu yhtenä osana yksilön elämään. Näyttää siltä, että tavoitteeseen on päästy.

Kirjastotoimi

Vuonna 2014 uudistettuihin tiloihin ja erityisesti tilaratkaisuihin ovat niin asiakkaat kuin henkilökuntakin olleet tyytyväisiä. Kertomusvuonna paikallislainoja lainattiin 41 439 ja kaukolainoja asiakkaille saatiin 344 kpl. Lainojen määrään vaikutti luonnollisesti se, että kirjasto oli kiinni elokuun alussa 1.-10.8. järjestelmän vaihdon vuoksi. Järjestelmän vaihto oli pakollinen, koska käytössä ollut poistui valtakunnallisesti käytöstä. Järjestelmävaihdosta johtuen lainaajamäärää ja web-käyntejä ei saatu tilastoitua toimintakertomusvuonna. Käyntejä kirjastoon tehtiin 31 749 käyntiä, jossa oli yllättäen kuitenkin nousua edellisvuoteen lähes 4 %. Päivää kohden kirjastossa oli keskimäärin 130 kävijää.

Lainaukset olivat kertomusvuonna 14,62 lainaa asukasta kohden. Opetusministeriön laatiman taloudellisuus-mittarin mukaan Reisjärvellä oli yhden kirjastosuorituksen hinta 1,48, joka oli huomattavasti tavoitetta parempi.

Kirjaston työssä painopistealueina ovat lasten lukemaan oppimisen tukeminen, lukuharrastuksen virittäminen sekä aikuisten osalta Reisjärveltä käsin tapahtuvan opiskelun tukeminen. Sivukylien lasten lukuharrastusta tukevaa Laukkukirjastotoimintaa on jatkettu Kalajan ja Leppälahden kouluilla. Hieman eri lailla toteutettuna Laukkukirjasto vieraillee myös Niemenkartanon koululla. Eli kaikki ala-asteen oppilaat ovat jollain lailla laukkukirjastotoiminnan piirissä, joka on tärkeää koska meillä ei ole kirjastoautoa.

Kirjastonkäytön opetustilaisuuksia järjestettiin kaikkiaan 8 kertaa vuoden aikana. Niissä opetusta sai yhteensä 133 oppilasta. Se oli merkittävä lisäys edelliseen vuoteen. Muita tilaisuuksia kirjastossa oli 7, joissa osallistujia 236. Kirjaston alakerran näyttelytila oli koristettuna taiteella 5 kuukauden ajan.

Kulttuuritoimi

Helmikuussa järjestettiin Hans Hästbackan ”Majakat ja pookit” valokuvanäyttely sekä Erkki Kujalan Miелensäpahoittaja monologi kirjastolla.

Maaliskuussa järjestettiin musiikkiopiston soitinesittelykonsertit kunnan ala-asteiden oppilaille sekä ”Simpan pakinat” kirjaseen julkistamistilaisuus.

Huhtikuussa järjestettiin konserttimatka Ylivieskan Akustiikkaan musiikkiopiston oppilaille, Totem teatterin esitys ”Sattumia ja sivupolkuja” ala-aste- ja eskari-ikäisille sekä kansallisen veteraanipäivän tilaisuus.

Toukokuussa järjestettiin Vanhojen koululaulujen konsetti Niemekamarissa yhteistyössä kristillisen opiston kanssa sekä PSS-Kuvakisan valokuvanäyttely ”Värit luonnossa – luonto väreissä” Heinäkuussa järjestettiin Reisjärvi-päiviin liittyen Tarja Äijälän huovutusnäyttely / huovutusryhmät kirjastolla ja Stand up –komiikkailta Kartanohotelli Saarella.

Elo-syyskuussa järjestettiin Hanssi Paavolan taidenäyttely ”Hevosia koko elämä”. Vapaa-aikasihteeri Teijo Haapaniemi piti juhlapuheen harrastajateatteri ReTén 10-vuotisjuhlassa.

Joulukuussa järjestettiin itsenäisyyspäivän juhla ja muut juhlallisuudet, joihin kuului myös vapaa-aikasihteerin johdolla toteutettu yhdeksäsluokkalaisten soihtukulkue entisiltä nuorisotiloilta sankarihaudoille.

Juhlapuheen pääjuhlassa piti hallintotieteiden tohtori Niina Mäntylä. Juhlassa palkittiin kulttuuripalkinnolla Teuvo Hautala sekä urheilupalkinnolla Heli Hilliaho ja Helena Kinnunen.

Tanssiopisto Uudenkuun lastentanssi- ja nykytanssiryhmät kokoontuivat lukuvuotta vastaavan ajan viikoittain kulttuuritoimen budjettiin varatun määrärahan turvin.

Elokuvaesitykset pyörivät Niemenkamarissa kerran pari kuukaudessa lukuvuotta vastaavan ajan yhteistyössä Movie Company Alatalo Oy:n kanssa.

Liikuntatoimi

Liikuntatoimen vastuualueeseen on kuulunut liikuntatilojen ja -alueiden käyttövuorojen jakaminen sekä kunto- ja terveystoiminnan organisointi joko yksin tai yhteistyössä eri yhdistysten kanssa. Samoin liikuntatoimi on tukenut eri lajien puulaakurheilua sekä hopeasompa- ja ikäkausitoimintaa.

Kuntoilupuoella merkittävin aktiviteetti oli Maaselän ladun johdolla yhteistyössä järjestetty Angry Birds go Snow -tapahtuma, joka oli laatuaan valtakunnan parhaita ja keräsi satamäärin osallistujia. Liikuntatoimi on toteuttanut ympäri vuoden kuukauden mittaiset kuntokaudet, joihin oli jälleen vilkas osanotto. Kirjauksia kuntovihkoihin kertyi vuoden mittaan 33 207 kpl.

Kruunypyssä hiihdetyssä Keski-Pohjanmaan maakuntaviestissä Reisjärven I-joukkue sijoittui A-sarjassa kolmanneksi. Mitalisijoitus on maakuntaviestihistorian toinen A-sarjamitali Reisjärvelle. Uimakuljetuksia Nivalan Uikkoon järjestettiin keväällä 10 kertaa (osallistujia yhteensä 316) ja syksyllä 8 kertaa (osallistujia yhteensä 301). Uimakuljetuksiin kertyi yhteensä 617 osallistumiskertaa eli keskimäärin 34,28 henkilöä / yksi matka. Uimahallikuljetuksiin tuli osallistujia eläkeläisryhmistä, toimintakeskus Violasta, harjaantumisopetuksesta sekä Haapajärven ST-tuotteelta.

Huhtikuussa järjestettiin kirjastolla hyvän suosion saanut terveyslta.

Reisjärvi osallistui ja voitti KePLin alueen Hyvän olon liikettä kuntokampanjan kuntasarjan keräten 22 171 liikuntasuoritusta.

Lumenajotalkoot tykkilumiladulla toteutettiin 31.10. ja 01.11. Hiihtokausi pääsi vauhtiin hyvissä olosuhteissa heti seuraavana päivänä.

Liikuntatoimi käynnisti motocrossratahankkeen suunnittelun teetättämällä Kangaskylälle suunnitellusta alueesta melumallinnuksen. Loppuvuodesta valmisteltiin uuden liikuntahallin ja kuntosalin kalustamisratkaisua.

Nuorisotoimi

Nuorisotilat ovat olleet pingishuoneen ja televisiohuoneen osalta avoinna arkipäivisin kirjaston aukioloaikoina, mutta kaikilta osin koulujen lukuvuotta vastaavana aikana valvotusti tiistai- ja perjantai-iltaisin. Nuorison tiedotuspiste ”Settinetti” on palvellut kirjaston yläkerrassa entiseen tapaan.

Helmikuussa järjestettiin nuorille laskettelumatka Vuokattiin yhteistyössä LC-Reisjärven kanssa. Hiihtolomaviikolla järjestettiin retket jääkiekon SM-liigapeliin Ouluun Kärpät-JYP peliin sekä Vuokattiin Angry Birds Parkiin, Katinkultaan ja Vuokatinrinteille.

Toukokuussa käynnistettiin Saarisen leirikeskuksella jousiammunnan alkeiskurssi.

Kesäkuussa järjestettiin yhdessä seurakunnan kanssa Nappula- ja Vesselileirit Saarisen leirikeskuksella, jonka olosuhteita oli tätä ennen kunnostettu entisestään.

Nuorisotoimi osallistui MLL:n Reisjärven paikallisyhdistyksen organisoiman leikkikenttätöiminnan toteutukseen palkkaamalla tehtävään yhden kesätyöllistetyn.

Reisjärvi-päivillä toteutettiin perheen puuhapäivä kunnantalon piha-alueella ja tanssileiri Niemenkartanon koululla. Tanssileiri huipentui demoesitykseen Niemenkamarissa.

Syyslomaviikolla järjestettiin retket Vuokattiin Angry Birds Parkiin ja Katinkultaan sekä jääkiekon SM-liigapeliin Ouluun Kärpät-JYP peliin.

Nuorten ohjaus- ja palveluverkoston kokouksia pidettiin vuoden aikana muutamia. Reisjärven Nuoret Vaikuttajat kokoontuivat kertomusvuoden aikana vain kerran, mutta nuorten vaikuttajien edustaja osallistui useamman kerran uuden yläkoulun suunnittelutoimikunnan kokouksiin ja puheenjohtaja piti puheen sankarihautoilla itsenäisyyspäivän juhlallisuuksissa.

TALOUSARVIOVUODEN 2016 TAVOITTEET JA MITTARIT:

Tavoitteen määrittely	Mittari	Tavoite / toteutuma	
Taiteen perusopetus	Toiminnalliset		
Laadukas opetus	Opetussuunnitelman toteutuminen %	> 95	n. 95 %
Kulttuuri			
Kunnan järjestämät tilaisuudet	Kävijämäärä /tilaisuus	40	42
Yhteistyössä järjestetyt tilaisuudet	Kävijämäärä /tilaisuus	260	276
Nuoriso			
Kunnan järjestämät tilaisuudet	Kävijämäärä /tilaisuus	40	28
Yhteistyössä järjestetyt tilaisuudet	Kävijämäärä /tilaisuus	40	72
Liikunta			
Kunnan järjestämät tilaisuudet	Kävijämäärä /tilaisuus	40	41
Yhteistyössä järjestetyt tilaisuudet	Kävijämäärä /tilaisuus	135	296
Kirjasto			
	Kokoelmat / asukas	16	17,28
	Kirjahankinnat / 1000 as.	600	426,67
	Kokonaislainaus / asukas	16	14,62
	Fyysiset käynnit / asukas	12	11,11
	Lainaajia asukkaista %	36	-
	Taloudelliset		
	Vapaa-aikatoimen kustannukset euroa/asukas	128,32	131,75
	Kulttuuritoimen kustannukset euroa/asukas	11,35	12,50
	Nuorisotoimen kustannukset euroa/asukas	18,42	17,32
	Liikuntatoimen kustannukset euroa/asukas	33,46	34,88
	Kirjaston toimintakulut euroa/asukas	65,10	67,07
	Kirjastotoimen taloudellisuus =(henkilöstökulut+kirjastoaineistokulut) / (fyysiset käynnit+kokonaislainaus)	1,80	1,48

TALOUDELLISET MITTARIT osoittavat, että vapaa-aikapalvelut tuotetaan Reisjärvellä kokonaisuutena ottaen suhteellisen edullisesti. Talousarvion toteutumaa nostivat eläkemenoperusteiset maksut, joita kertyi kertomusvuonna vapaa-aikatoimelle yhteensä 9 173,31 euroa. Ko. summaa ei ole budjetoitu talousarvioon. Ilman eläkemenoperusteisia maksuja vapaa-aikatoimen toteutuma kertomusvuodelta olisi 367 228,26 euroa eli 128,54 euroa / asukas.

Kokonaisuutena voi sanoa, että vuodelle 2016 asetetut toiminnalliset velvoitteet ja tavoitteet saavutettiin.

Yksikkökustannus euroa / asukas

menot 376 401,57€, asukkaita 2 857

Yksikkökustannus: 131,75 € / asukas (2015: 130,70 €)

PALKATUN HENKILÖSTÖN MÄÄRÄ 31.12.2016

Toiminta-yksikkö	Vakinaiset	Sijaiset	Määräaikaiset	Työllistetyt	Yhteensä	Yhteensä ilman työllistettyjä
<i>YHTEENSÄ</i>	3,6		0,07	0,32	3,99	3,67

TEKNISEN TOIMEN TEHTÄVÄALUE
TEKNINEN LAUTAKUNTA
TEKNINEN TOIMI

KÄYTTÖTALOUS

TEHTÄVÄALUE SISÄLTÄÄ SEURAAVAT TULOYKSIKKÖ 1 -TASOT:

- tekninen hallinto (hallinto ja kiinteistötoiminnan vuokrat)
- kiinteistöt (tilapalveluyksikkö; kunnan omistamat ja vuokraamat toimitilat ja asunnot)
- kaavoitus, liikenneväylät ja yleiset alueet (kaavatiet, puistot, uimarannat ja leikkikentät, liikunta-alueet, kaavoitus ja mittaus sekä maa- ja metsätilat)
- liiketoimintalaitokset (viemärlaitos, kaukolämpölaitos, jätehuolto, sorakuopat, turvesuo, varastot ja konekeskus)
- tiejaosto (kunnan alueella olevan yksityisen tieverkon oikeudellinen- ja palvelutoiminta sekä taloudellinen avustaminen)

ORGANISAATIO

REISJÄRVEN KUNTA/TEKNINEN TOIMI

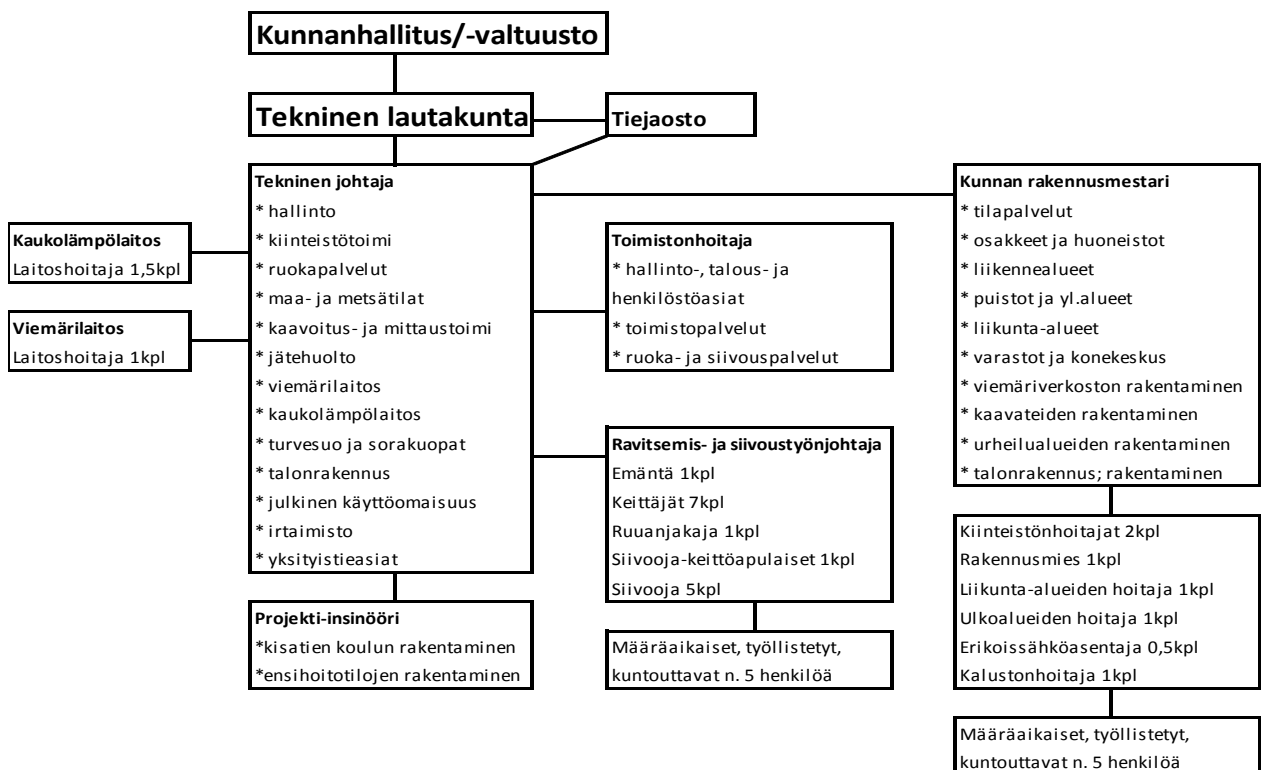

Teknisen toimen organisaatio

Kunnan rakennusmestarin tehtävät siirtyivät teknisen johtajana hoidettavaksi 6.6.2016. Määräaikainen työnjohtaja palkattiin 14.11.2016. Vastuualueena kunnossapitohenkilöstön johtaminen.

PALKATUN HENKILÖSTÖN MÄÄRÄ 31.12.2016

Toiminta- yksikkö	Vakinaiset	Sijaiset	Määrä- aikaiset	Työllis- tetyt	Yhteensä	Yhteensä ilman työllis- tettyjä
YHTEENSÄ	26		3	2	31	29

Tekninen **hallinto** kehittää, ohjaa, johtaa ja valvoo toimialansa palveluita sekä avustaa kunnan keskushallintoa ja elinkeinotoiminnan kehittämistä. Tekninen hallinto vastaa kunnan talorakennuksen ja julkisen käyttöomaisuuden investointien suunnittelusta ja käytännön toteuttamisesta sekä avustaa muita hallintokuntia tilahankkeiden hanke- ja yleissuunnittelussa. Tekninen lautakunta ja hallinto vastaavat kaavoituksen käytännön toteutuksesta.

Talousarviovuoden aikana teknisen johtajan virka tuli avoimeksi edellisen teknisen johtajan jäätyä eläkkeelle. Teknisen johtajan virkaan valittiin Sami Puputti, joka oli hoitanut vs. rakennusmestarin tehtäviä helmikuun alusta alkaen. Rakennusmestarin virka päätettiin jättää täyttämättä ja teknisen kunnossapitohenkilöstön esimieheksi päätettiin palkata määräaikainen työnjohtaja. Tehtävään valittiin työntekijöiden joukosta erikoissähköasentaja Pentti Paloranta. Rakennusmestarin tehtävistä virkavapaalla oleva Jarkko Saaranen on toiminut talousarviovuoden ajan Kisatien koulun rakennustyömaalla projekti-insinöörin tehtävissä.

Kaavoitus ja sitä palveleva **mittaustoiminta** turvaa pitkällä tähtäyksellä kunnan säilymisen ja kehittymisen elinvoimaisena sekä viihtyisänä asuin- ja toimintaympäristönä kuntalaisille sekä yritystoiminnalle.

Vuonna 2000 aloittanut **tilapalveluyksikkö** hoiti ja kunnossapiti kunnan omistuksessa olevia toimitiloja yksityisten ja kunnan järjestämien palvelujen ja toimintojen tarpeisiin tarkoituksemukaisella tavalla. Kunta omistaa yhteensä 53 rakennusta, 135 asuinhuoneistoa, joista kunnan suoraomisteisia on 92 sekä as. oy ja kiint. oy asuntoja 43 kpl.

Tilapalveluyksikkö hoiti kiinteistöjä laadittujen palvelusopimusten ja määrärahaavarausten mukaisesti.

Siivouspalvelut järjestettiin omana toimintana kunnan omistamissa ja hallinnoimissa kiinteistöissä lukuunottamatta vuodeosastoa ja vanhusten palvelukeskusta.

Ruokahuolto vastasi kaikissa kunnan kiinteistöissä tarjottavista ateriapalveluista sekä kotiruokajakelusta vanhuksille ja sopimuksen tehneille yksityisille hoitokodeille.

Kunnan liiketoiminnan omaisesti ylläpidettäviin laitoksiin luetaan kaukolämpölaitos, viemärlaitos, varastot ja konekeskus sekä sorakuopat ja turvesuo.

Kaukolämpötoiminnassa painopisteinä ovat häiriötön lämmöntoimitus ja kotimaisten energiaraaka-aineiden hyödyntäminen kilpailukykyisesti.

Kaukolämmön tuotanto ja jakelu ovt onnistuneet pääasiassa hyvin kuluvan vuoden aikana. Poikkeuksena helmikuussa sattunut kattilan arinan pohjan pettäminen, jonka vuoksi lämpölaitos oli pois toiminnasta viikon ajan. Tänä aikana lämpö tuotettiin öljykattiloilla Laitoksen kattilakapasiteetti on optimaalisesti käytössä. Kaukolämmön hintaa ei korotettu kertomusvuonna.

Turpeen nostaminen kunnan omalta **turvesuolta** on lopetettu. Palaturve varastot on käytetty loppuun.

Viemärlaitostoiminnan tavoitteena on häiriötön lupaehtojen mukainen jätevesien käsittely mahdollisimman kustannustehokkaasti. Aluehallintovirasto antoi kevään aikana päätöksen uusista ympäristöluvan määräyksistä. Uudet määräykset aiheuttavat investointipaineita viemärlaitokselle, jotta toimintaa voidaan jatkaa myös tulevaisuudessa. Jätevesihintoja ei korotettu kuluneen vuoden aikana.

Kaatopaikan sulkemisen jälkeen on päästöjen tarkkailua jatkettu kaatopaikan sulkemisluvan ja hallinto-oikeuden päätöksessä hyväksymien ehtojen mukaisesti. Kaatopaikan jätetäytön peittämisen lopputyöt suoritettiin kevään aikana.

Loppusijoitettavat ja hyödynnettävät jätteet on toimitettu Jäteyhtiö Millespakan käsiteltäväksi Alajärvelle, josta polttokelpoinen jäte toimitetaan edelleen polttolaitokseen. Viiden jätehuoltoyhtiön yhteinen polttolaitos toimii Vaasan Mustasaassa.

Hiekan ja soran otossa ohjataan kuntalaiset käyttämään urakoitsijoiden palveluja. Kunnalle ei avattu uusia soranottoalueita.

Maa- ja metsätiloja on kaava- ja haja-asutusalueella yhteensä n. 1 000 ha, josta metsäpinta-alan osuus on noin 800 ha. Puun myyntiä ja metsänhoito suoritettiin yhdessä MHY:n kanssa. Tavoitteena oli kattaa myyntituloilla suoritettavat hoitotoimenpiteet.

Liikenneväylät pidettiin hankalista keliolosuhteista huolimatta yhteistyössä urakoitsijoiden kanssa koko laajuudessaan kohtuullisen liikkumisen mahdollistavassa kunnossa.

Eryisesti alkuvuosi oli tavanomaista lauhempi, joten hiekotuskustannukset nousivat ennakoitua korkeammiksi.

Muita yleisiä alueita hoidettiin talousarviomäärärahojen puitteissa.

Sekä **ulko- että sisäliikuntapaikat** pidettiin tavoitteiden mukaisessa kunnossa.

Ulkoliikuntapaikkoja on Petäjämäen ulkoilukeskus, talvella neljä kaukaloa, kesällä kaksi pesäpallokenttää, jalkapallokenttää, kaksi beach volley-kenttää ja yleisurheilukenttää. Kisatien koulun yhteyteen rakentuu uusi liikuntahalli ja punttisali. Rakennustöiden valmistuttua kunnassa on edelleen 4 liikuntasalia ja 2 kuntosalia.

Viheralueita, puistoja, uimarantoja ja leikkikenttiä hoidettiin 4H yhdistyksen työnjohdon ja palkkaaman koululaistyövoiman avulla.

Leikkipuistojen leikkivälineitä kunnostettiin ja tehtiin hankintoja yleisen viihtyisyyden parantamiseksi.

Tiejaoston tehtävänä on: mm. saattaa yksityisteitä mahdollisuuksien mukaan paikallisteiksi, kaikkien lain mahdollistamien rakentamis- ja kunnossapitoavustusten hyödyntäminen, kunnan avustusten tasapuolinen jakaminen sekä yksityisen tienpidon avustaminen, toimia lain mukaisena lausunto- ja rekisteriviranomaisena sekä pitää tarpeen mukaan yksityistietoimituksia. Tiejaosto jakoi tiekunnille kunnossapitoavustuksia hyväksytyjen periaatteiden mukaan.

Käyttötalouden osalta teknisen toimen tilinpäätös on nettomenojen osalta ylittynyt 148 617€. Tähän on vaikuttanut tekniselle hallinnolle kirjatut ylimääräiset eläkemenoperusteiset maksut 15 000€ ja Selänteen talous- ja palkkapalvelut 15 000€.

Tilapalvelun käyttötalousosaan siirrettiin investointiosasta 12 500€, mikä johtui pienistä kunnostustöistä, jotka oli oletettu kuuluvan investointimenoksi.

Lukion tiloihin hankittiin kesän aikana ilmanpuhdistimet, joihin ei ollut varattu määrärahaa talousarviossa. Ilmanpuhdistimien kustannus talousarviovuoden aikana oli 16 200€. Lukion kellarin ja ruokatilojen osalta ei saatu tuloja talousarviosta poiketan. Tästä syystä tulot jäi lukion osalta 18 000€ vajaaksi.

Maitorantaan tehtiin muutostyöt isoon asuntoon ryhmäperhepäivätoiminnan väliaikaseksi tilaksi. Töiden kustannus oli 8000€.

Vanhan yläasteen tulot jäi 25700€ suunniteltua pienemmiksi ja purkamiskustannukset nousivat 60 000€ suunniteltua suuremmiksi.

Puunmyyntituloja siirtyi 35 000€ saatavaksi vuodelle 2017.

TALOUDELLISIA MITTAREITA 2016

- merkki luvun edessä osoittaa ylijäämää

		TP-2014	TP-2015	TA- 2016	TP- 2016
HALLINTO	netto	195 722	146 795	182 000	217 073
	eur/as.	66,84	50,64	62,78	75,98
TILAPALVELUT	netto	-117 541	-13 833	-380 100	-114 699
	eur/as.	-40,14	-4,77	-131,11	-40,15
KIINTEISTÖTOIMINTA	netto	-102 285	-105 124	-42 700	-100 659
	eur/as.	-34,93	-36,26	-14,73	-35,23
RUOKAHUOLTO	netto	6 233	-4 310	0	-55 489
	eur/as.	2,13	-1,49	0,00	-19,42
LIIKENNEVÄYLÄT JA YLEISET ALUEET	netto	76 299	91 407	152 000	159 172
	eur/as.	26,06	31,53	52,43	55,71
KAAVOITUS- JA MITTAUS	netto	3 873	3 822	35 000	8 200
	eur/as.	1,32	1,32	12,07	2,83
JÄTEHUOLTO	netto	5 066	2 313	5 000	15 865
	eur/as.	1,73	0,80	1,72	5,55
VARASTOT JA KONEET	netto	15 568	20 455	-32 000	3 089
	eur/as.	5,32	7,06	-11,04	1,08
TIEJAOSTO	netto	71 456	65 737	70 000	65 535
	eur/as.	24,40	22,68	24,15	22,94
VIEMÄRILAITOS	netto	-28 227	-16 353	-12 000	-7 146
	eur/as.	-9,64	-5,64	-4,14	-2,50
KAUKOLÖMPÖLAITOS	netto	-130 501	-174 404	-100 000	-165 734
	eur/as.	-44,57	-60,16	-34,49	-58,01
TURVESUO	netto	-2 774	400	2 800	3408
	eur/as.	-0,95	0,14	0,97	1,19
TEKNINEN TOIMI	netto	-7 111	16 905	-120 000	28 617
	eur/as.	-2,43	5,83	-41,39	10,02

INVESTOINNIT

Talonrakennus:

- Kisatien koulun 1- ja 2-vaiheen rakennustyöt
- Ensihoitotilojen rakentamisen loppuun saattaminen
- Terveyskeskuksen ilmanvaihdon parantaminen
- Terveyskeskuksen kellarin salaojituksen uusiminen
- Entisen Gasekin hallin muutostyöt
- Ryhmäperhepäiväkoti Anjalan piha-aidan uusiminen

Julkisen käyttöomaisuuden investoinneissa kohteina ovat liikenneväylät, kaukolämpölaitos, viemärlaitos, vesistöt, liikunta-alueet ja puistot.

- Vattulahden ja Kellolahden kunnostuksen ympäristölupa
- Avustus Kiljanjärven yläpuolisen vesistön kunnostushankkeen esiselvitystyöhön
- Susisaarentien alkupään kunnostaminen ja asfaltointi
- Puistokalusteiden hankkimista
- Kaukolämpölaitoksen kattilan arinarautojen uusiminen
- Kaukolämpöverkoston liittäminen yhteen omakotitaloon
- Viemärlaitoksen ilmastinroottorin uusiminen

TALONRAKENNUS	TA-2016	TP-2016	
		menot	tulot
801 TERVEYSKESKUS	150 000	123 818	
820 ASUNNOT	50 000	8 440	
<i>Mäntykoti</i>		0	
<i>Reviiri</i>		8 440	
821 KOULUT	7 900 000	4 227 347	225000
<i>Kisatien koulu</i>		4 225 861	
<i>Niemenkartano</i>		1 486	
<i>Kalaja</i>		0	
MUUT			
822 RAKENNUKSET	50 000	52 662	
<i>Puistoaho</i>		0	
<i>Rantaniemi</i>		0	
<i>Päiväkoti</i>		0	
<i>Ryhmäperhepäiväkoti</i>		7 472	
<i>Gasek</i>		41 894	
<i>Teoll.halli</i>		3 296	
831 ENSIHOITOTILAT	200 000	206 473	
<i>yhteensä</i>	8 350 000	4 618 740	

JULKINEN KÄYTTÖMAISUUS

905	JÄRVIEEN KUNNOSTUS	20 000	13 876
904	VIEMÄRÖINTI	20 000	
907	KAAVATIET	100 000	69939
909	PUISTOT YM	10 000	7 990
901	KAUKOLÄMPÖLAITOS	50 000	76 623
903	VIEMÄRILAITOS	20 000	15 349
	yhteensä	220 000	183 777

950	IRTAIMISTO	57 000	48 121
-----	------------	---------------	---------------

TOTEUTUMIS- VERTAILUT

REISJÄRVEN KUNTA

KÄYTTÖTALOUSOSAN TOTEUTUMISVERTAILU 31.12.2016

C61 VAALIT

	TALOUSARVIO	TA-MUUTOS	TOTEUTUMA	POIKKEAMA	YLITYS/ALITUS	TOT-%
Toimintamenot	0,00	0,00	222,67	-222,67	-222,67	
Toimintatulot	0,00	0,00	0,00	0,00	0,00	
Toimintakate	0,00	0,00	222,67	-222,67	-222,67	

C62 TILINTARKASTUS

	TALOUSARVIO	TA-MUUTOS	TOTEUTUMA	POIKKEAMA	YLITYS/ALITUS	
Toimintamenot	15 000,00	0,00	9 247,93	5 752,07	5 752,07	61,65 %
Toimintatulot	0,00	0,00	0,00	0,00	0,00	
Toimintakate	15 000,00	0,00	9 247,93	5 752,07	5 752,07	61,65 %

C631 YLEISHALLINTO

	TALOUSARVIO	TA-MUUTOS	TOTEUTUMA	POIKKEAMA	YLITYS/ALITUS	
Toimintamenot	850 000,00	0,00	686 686,90	163 313,10	163 313,10	80,79 %
Toimintatulot	35 000,00	0,00	48 025,72	-13 025,72	-13 025,72	137,22 %
Toimintakate	815 000,00	0,00	638 661,18	176 338,82	176 338,82	78,36 %

C632 ELINKEINOTOIMI

	TALOUSARVIO	TA-MUUTOS	TOTEUTUMA	POIKKEAMA	YLITYS/ALITUS	
Toimintamenot	172 000,00	0,00	120 061,89	51 938,11	51 938,11	69,80 %
Toimintatulot	5 000,00	0,00	2 113,71	2 886,29	2 886,29	42,27 %
Toimintakate	167 000,00	0,00	117 948,18	49 051,82	49 051,82	70,63 %

C64 MAASEUTUTOIMI

	TALOUSARVIO	TA-MUUTOS	TOTEUTUMA	POIKKEAMA	YLITYS/ALITUS	
Toimintamenot	4 844 000,00	0,00	4 793 410,52	50 589,48	50 589,48	98,96 %
Toimintatulot	4 699 000,00	0,00	4 728 070,38	-29 070,38	-29 070,38	100,62 %
Toimintakate	145 000,00	0,00	65 340,14	79 659,86	79 659,86	45,06 %

C633 SELÄNNEPALVELUT

	TALOUSARVIO	TA-MUUTOS	TOTEUTUMA	POIKKEAMA	YLITYS/ALITUS	
Toimintamenot	11 660 000,00	540 000,00	11 677 739,52	-17 739,52	522 260,48	95,72 %
Toimintatulot	90 000,00	0,00	86 488,00	3 512,00	3 512,00	
Toimintakate	11 570 000,00	540 000,00	11 591 251,52	-21 251,52	518 748,48	95,72 %

C65 PALO- JA PELASTUSTOIMI

	TALOUSARVIO	TA-MUUTOS	TOTEUTUMA	POIKKEAMA	YLITYS/ALITUS	
Toimintamenot	240 000,00	0,00	231 910,07	8 089,93	8 089,93	96,63 %
Toimintatulot	0,00	0,00	0,00	0,00	0,00	
Toimintakate	240 000,00	0,00	231 910,07	8 089,93	8 089,93	96,63 %

C71 OPETUSTOIMI

	TALOUSARVIO	TA-MUUTOS	TOTEUTUMA	POIKKEAMA	YLITYS/ALITUS	
Toimintamenot	5 327 000,00	243 000,00	5 597 849,60	-270 849,60	-27 849,60	100,50 %
Toimintatulot	197 000,00	0,00	241 116,30	-44 116,30	-44 116,30	122,39 %
Toimintakate	5 130 000,00	243 000,00	5 356 733,30	-226 733,30	16 266,70	99,70 %

C72 VAPAA-AIKATOIMI

	TALOUSARVIO	TA-MUUTOS	TOTEUTUMA	POIKKEAMA	YLITYS/ALITUS	
Toimintamenot	385 000,00	5 000,00	392 988,41	-7 988,41	-2 988,41	100,77 %
Toimintatulot	13 000,00	0,00	16 586,84	-3 586,84	-3 586,84	127,59 %
Toimintakate	372 000,00	5 000,00	376 401,57	-4 401,57	598,43	99,84 %

C81 TEKNINEN TOIMI

	TALOUSARVIO	TA-MUUTOS	TOTEUTUMA	POIKKEAMA	YLITYS/ALITUS	
Toimintamenot	4 166 000,00	149 000,00	4 354 661,05	-188 661,05	-39 661,05	100,92 %
Toimintatulot	4 286 000,00	0,00	4 326 044,46	-40 044,46	-40 044,46	100,93 %
Toimintakate	-120 000,00	149 000,00	28 616,59	-148 616,59	383,41	98,68 %

KÄYTTÖTALOUS YHTEENSÄ

	TALOUSARVIO	TA-MUUTOS	TOTEUTUMA	POIKKEAMA	YLITYS/ALITUS	
Toimintamenot	27 659 000,00	937 000,00	27 864 778,56	-205 778,56	731 221,44	97,44 %
Toimintatulot	9 325 000,00	0,00	9 448 445,41	-123 445,41	-123 445,41	101,32 %
Toimintakate	18 334 000,00	937 000,00	18 416 333,15	-82 333,15	854 666,85	95,57 %

TULOSLASKELMAN TOTEUTUMISVERTAILU 31.12.2016

sisältää sisäiset tulot ja menot

	TP 2015	ALKUPERÄINEN TA 2016	MUUTETTU TA 2016	TP 2016	EROTUS	%
Toimintatuotot	10 016 158,43	9 325 000,00	9 325 000,00	9 448 445,41	-123 445,41	101,32 %
Toimintakulut	-28 137 703,33	-27 659 000,00	-28 596 000,00	-27 864 778,56	-731 221,44	97,44 %
TOIMINTAKATE	-18 121 544,90	-18 334 000,00	-19 271 000,00	-18 416 333,15	-854 666,85	95,57 %
Verotulot	8 759 559,18	8 500 000,00	8 500 000,00	7 858 472,79	641 527,21	92,45 %
Valtionosuudet	10 334 955,00	10 550 000,00	10 550 000,00	10 550 708,00	-708,00	100,01 %
KÄYTTÖKATE	972 969,28	716 000,00	-221 000,00	-7 152,36	-213 847,64	3,24 %
Rahoitustuotot	546 434,70	400 000,00	400 000,00	1 466 552,14	-1 066 552,14	366,64 %
Rahoituskulut	-151 030,71	-300 000,00	-300 000,00	-1 406 384,60	1 106 384,60	468,79 %
VUOSIKATE	1 368 373,27	816 000,00	-121 000,00	53 015,18	-174 015,18	-43,81 %
Poistot käyttöomaisuudesta	-1 196 646,59	-600 000,00	-600 000,00	-1 462 949,70	862 949,70	243,82 %
Arvonalentumiset						
Satunnaiset tuotot ja kulut				16 750,00	-16 750,00	
TILIKAUDEN YLI-/ALIJÄÄMÄ	171 726,68	216 000,00	-721 000,00	-1 393 184,52	672 184,52	193,23 %

Talousarviomuutokset/lisämäärärahat käyttötalouden toimintakuluihin:

PPKY Selänne	540 000,00 €
Koululautakunta	220 000,00 €
Koululautakunta, varhaiskasvatus	23 000,00 €
Tekninen lautakunta	149 000,00 €
Vapaa-aikalautakunta	5 000,00 €
YHTEENSÄ	937 000,00 €

REISJÄRVEN KUNTA**INVESTOINTIOSAN TOTEUTUMISVERTAILU 31.12.2016****101 KUNNANHALLITUS/KIINTEÄ OMAISUUS**

	TALOUSARVIO	TA-MUUTOS	TOTEUTUMA	POIKKEAMA	YLITYS/ALITUS	%
Menot	10 000,00	0,00	0,00	10 000,00	10 000,00	
Tulot	10 000,00	0,00	16 750,00	-6 750,00	-6 750,00	167,50
Netto	0,00	0,00	-16 750,00	16 750,00	16 750,00	

102 KUNNANHALLITUS/IRTAIMISTO

	TALOUSARVIO	TA-MUUTOS	TOTEUTUMA	POIKKEAMA	YLITYS/ALITUS	
Menot	15 000,00	0,00	0,00	15 000,00	15 000,00	0,00
Tulot	0,00	0,00	0,00	0,00	0,00	0,00
Netto	15 000,00	0,00	0,00	15 000,00	15 000,00	0,00

103 KUNNANHALLITUS/OSAKKEET JA OSUUDET

	TALOUSARVIO	TA-MUUTOS	TOTEUTUMA	POIKKEAMA	YLITYS/ALITUS	
Menot	0,00	0,00	0,00	0,00	0,00	0,00
Tulot	15 000,00	0,00	0,00	15 000,00	15 000,00	0,00
Netto	-15 000,00	0,00	0,00	-15 000,00	-15 000,00	0,00

C921 SIVISTYSTOIMI/IRTAIMISTO

	TALOUSARVIO	TA-MUUTOS	TOTEUTUMA	POIKKEAMA	YLITYS/ALITUS	
Menot	1 000 000,00	0,00	1 126,71	998 873,29	998 873,29	0,11
Tulot	0,00	0,00	0,00	0,00	0,00	0,00
Netto	1 000 000,00	0,00	1 126,71	998 873,29	998 873,29	0,11

C922 VAPAA-AIKATOIMI/IRTAIMISTO

	TALOUSARVIO	TA-MUUTOS	TOTEUTUMA	POIKKEAMA	YLITYS/ALITUS	
Menot	310 000,00	0,00	11 444,29	298 555,71	298 555,71	3,69
Tulot	0,00	0,00	0,00	0,00	0,00	0,00
Netto	310 000,00	0,00	11 444,29	298 555,71	298 555,71	3,69

C931 TEKNINEN TOIMI/TALONRAKENNUS

	TALOUSARVIO	TA-MUUTOS	TOTEUTUMA	POIKKEAMA	YLITYS/ALITUS	
Menot	8 350 000,00	0,00	4 843 743,50	3 506 256,50	3 506 256,50	58,01
Tulot	750 000,00	0,00	225 000,00	525 000,00	525 000,00	
Netto	7 600 000,00	0,00	4 618 743,50	2 981 256,50	2 981 256,50	60,77

C932 TEKNINEN TOIMI/JULKINEN KÄYTTÖMAISUUS

	TALOUSARVIO	TA-MUUTOS	TOTEUTUMA	POIKKEAMA	YLITYS/ALITUS	
Menot	220 000,00	0,00	183 777,41	36 222,59	36 222,59	83,54
Tulot	0,00	0,00	0,00	0,00	0,00	
Netto	220 000,00	0,00	183 777,41	36 222,59	36 222,59	83,54

C933 TEKNINEN TOIMI/IRTAIMISTO

	TALOUSARVIO	TA-MUUTOS	TOTEUTUMA	POIKKEAMA	YLITYS/ALITUS	
Menot	30 000,00	27 000,00	48 121,05	-18 121,05	8 878,95	160,40
Tulot	0,00	0,00	0,00	0,00	0,00	0,00
Netto	30 000,00	27 000,00	48 121,05	-18 121,05	8 878,95	160,40

INVESTOINTIOSA YHTEENSÄ

	TALOUSARVIO	TA-MUUTOS	TOTEUTUMA	POIKKEAMA	YLITYS/ALITUS	
Menot	9 935 000,00	27 000,00	5 088 212,96	4 846 787,04	4 873 787,04	51,22
Tulot	775 000,00	0,00	241 750,00	533 250,00	533 250,00	31,19
Netto	9 160 000,00	27 000,00	4 846 462,96	4 313 537,04	4 340 537,04	52,91

RAHOITUSOSAN TOTEUTUMISVERTAILU 31.12.2016

	TP 2015	ALKUP. TA 2016	MUUTETTU TA 2016	TP 2016	EROTUS
TULORAAHOITUS					
Vuosikate	1 368 373,27 €	816 000,00 €	-121 000,00 €	53 015,18 €	-174 015,18 €
Satunnaiset tuotot	0,00 €	0,00 €	0,00 €	16 750,00 €	-16 750,00 €
Satunnaiset kulut	0,00 €	0,00 €	0,00 €	0,00 €	0,00 €
Varausten lisäys/vähennys	0,00 €	0,00 €	0,00 €	0,00 €	0,00 €
INVESTOINNIT					
Käyttöomaisuusinvestoinnit	-1 297 448,28 €	-9 935 000,00 €	-9 962 000,00 €	-5 088 212,96 €	-4 873 787,04 €
Rahoitusosuudet investointeihin	0,00 €	750 000,00 €	750 000,00 €	225 000,00 €	525 000,00 €
Käyttöomaisuuden myyntitulot	5 217,95 €	25 000,00 €	25 000,00 €	0,00 €	25 000,00 €
PITKÄAIKAISTEN SAAMISTEN MUUTOKSET					
Antolainojen vähennys	23 476,99 €	20 000,00 €	20 000,00 €	24 382,05 €	-4 382,05 €
Antolainojen lisäys	0,00 €	0,00 €	0,00 €	0,00 €	0,00 €
Muiden pitkäaik. saamisten lis./väh.	0,00 €	0,00 €	0,00 €	0,00 €	0,00 €
Pitkäaikaisten lainojen vähennys	-4 856 609,30 €	-1 800 000,00 €	-1 800 000,00 €	-2 914 956,05 €	1 114 956,05 €
= RAHOITUSJÄÄMÄ/LISÄTARVE	-4 756 989,37 €	-10 124 000,00 €	-11 088 000,00 €	-7 684 021,78 €	-3 403 978,22 €
PÄÄOMARAAHOITUS					
Pitkäaikaisten lainojen lisäys	6 214 303,65 €	10 124 000,00 €	11 088 000,00 €	10 000 000,00 €	1 088 000,00 €
Lyhytaikaisten lainojen lisäys/vähennys	-342 336,60 €	0,00 €	0,00 €	-225 634,00 €	225 634,00 €
Oman pääoman lisäys/vähennys		0,00 €	0,00 €		0,00 €
= TOIMINTAPÄÄOMAN LISÄYS/VÄHENNYS	1 114 977,68 €	0,00 €	0,00 €	2 090 344,22 €	-2 090 344,22 €

TILINPÄÄTÖS- LASKELMAT

TULOSLASKELMA TILINPÄÄTÖS 2016

	VUOSI 2016	VUOSI 2015
TOIMINTATUOTOT		
Myyntituotot	4 955 286,98	5 602 729,83 €
Maksutuotot	847 440,55	735 496,69 €
Tuet ja avustukset	127 873,81	180 328,12 €
Vuokratuotot	1 063 699,27	1 157 677,32 €
Muut tuotot	85 584,97	83 042,58 €
YHTEENSÄ	7 079 885,58 €	7 759 274,54 €
TOIMINTAKULUT		
Palkat	-6 982 023,01	-6 815 529,98 €
Eläkekulut	-2 020 855,36	-2 080 411,88 €
Muut henkilöstökulut	-520 773,23	-534 067,71 €
Palvelujen ostot	-13 887 795,39	-14 473 493,79 €
Aineet, tarvikkeet ja tavarat	-1 310 402,97	-1 390 351,65 €
Avustukset	-312 850,07	-112 919,87 €
Vuokrat	-397 378,24	-401 207,99 €
Muut kulut	-64 140,46	-72 836,57 €
YHTEENSÄ	-25 496 218,73 €	-25 880 819,44 €
** TOIMINTAKATE	-18 416 333,15 €	-18 121 544,90 €
VEROTULOT	7 858 472,79	8 759 559,18 €
VALTIONOSUUDET	10 550 708,00	10 334 955,00 €
**KÄYTTÖKATE	-7 152,36 €	972 969,28 €
RAHOITUSTUOTOT JA -KULUT		
Korkotuotot	45 023,01	15 938,71 €
Muut rahoitustuotot	1 421 529,13	530 495,99 €
Korkokulut	-148 933,50	-129 008,65 €
Muut rahoituskulut	-1 257 451,10	-22 022,06 €
YHTEENSÄ	60 167,54 €	395 403,99 €
**VUOSIKATE	53 015,18 €	1 368 373,27 €
POISTOT JA ARVONALENTUMISET		
Rakennukset	-1 319 176,10	-1 062 325,06
Kiinteät rakenteet ja laitteet	-94 844,23	-88 166,98
Kalusto	-46 988,30	-45 446,86
Muut pitkävaikutteiset	-1 941,07 €	-707,69 €
YHTEENSÄ	-1 462 949,70 €	-1 196 646,59 €
SATUNNAISET TUOTOT JA KULUT	16 750,00 €	
**TILIKAUDEN YLI-/ALIJÄÄMÄ	-1 393 184,52 €	171 726,68 €
TUNNUSLUVUT :		
Toimintatuotot/Toimintakulut %	27,8 %	30,0 %
Vuosikate % poistoista	3,6 %	114,4 %
Vuosikate €/asukas	19	473
Asukasluku	2857	2893

TILINPÄÄTÖS 2016

RAHOITUSLASKELMA

VARSINAISEN TOIMINNAN JA INVESTOINTIEN KASSAVIRTA

TULORAHOITUS	TP 2016	TP 2015
+/- VUOSIKATE	53 015,18 €	1 368 373,27 €
+/- SATUNNAISET ERÄT	16 750,00 €	0,00 €
+/- TULORAHOITUKSEN KORJAUSERÄT		
INVESTOINNIT		
- KÄYTTÖOMAISUUSINVESTOINNIT	-5 088 212,96 €	-1 297 448,28 €
+ RAHOITUSOSUUDET INVESTOINTEIHIN	225 000,00 €	
+ KÄYTTÖOMAISUUDEN MYYNTITULOT	0,00 €	5 217,95 €
VARSINAISEN TOIMINNAN JA INVESTOINTIEN NETTOKASSAVIRTA	-4 793 447,78 €	76 142,94 €
RAHOITUSTOIMINNAN KASSAVIRTA		
ANTOLAINAUKSEN MUUTOKSET		
- ANTOLAINASAAMISTEN LISÄYKSET		
+ ANTOLAINASAAMISTEN VÄHENNYKSET	24 382,05 €	23 476,99 €
LAINAKANNAN MUUTOKSET		
+ PITKÄAIKAISTEN LAINOJEN LISÄYS	10 000 000,00 €	6 214 303,65 €
- PITKÄAIKAISTEN LAINOJEN VÄHENNYS	-2 914 956,08 €	-4 856 609,30 €
+/- LYHYTAIKAISTEN LAINOJEN MUUTOS	-225 634,00 €	-342 336,60 €
OMAN PÄÄOMAN MUUTOKSET		
MUUT MAKSUVALMIUDEN MUUTOKSET		
+/- TOIMEKSIANTOJEN VAROJEN JA PÄÄOMIEN MUUTOKSET	-2 807,00 €	2 268,20 €
+/- VAIHTO-OMAISUUDEN MUUTOS	3 407,98 €	11 772,85 €
+/- PITKÄAIKAISTEN SAAMISTEN MUUTOS	0,00 €	0,00 €
+/- LYHYTAIKAISTEN SAAMISTEN MUUTOS	-582 278,07 €	-132 991,52 €
+/- KOROTTOMIEN PITKÄ- JA LYHYTAIK. VELKOJEN MUUTOS	673 874,06 €	-161 261,14 €
RAHOITUSTOIMINNAN NETTOKASSAVIRTA	2 182 541,16 €	834 766,07 €
KASSAVAROJEN MUUTOS	2 182 541,16 €	834 766,07 €
- KASSAVARAT 1.1.	13 558 446,69 €	12 723 680,62 €
+ KASSAVARAT 31.12.	15 740 987,85 €	13 558 446,69 €
Investointien tulo-rahoitus, %	1,09 %	105,47 %
Pääomamenojen tulo-rahoitus, %	0,68 %	22,15 %
Lainanhoitokate	0,07	0,30
Kassan riittävyys, pv	164,60	153,76
Asukasmäärä	2 857	2 893
Toiminnan ja investointien rahavirtojen kertymä 5 v.	-1 932 140 €	-2 232 845 €

REISJÄRVEN KUNTA

TASE 31.12.2016

VASTAAVAA	2016	2015
A PYSYVÄT VASTAAVAT		
I Aineettomat hyödykkeet		
1. Muut pitkävaikutteiset menot	16 761,88 €	18 702,95 €
	<u>16 761,88 €</u>	<u>18 702,95 €</u>
II Aineelliset hyödykkeet		
1. Maa- ja vesialueet	1 512 349,47 €	1 512 349,47 €
2. Rakennukset	11 002 464,63 €	11 760 906,17 €
3. Kiinteät rakenteet ja laitteet	1 752 614,69 €	1 737 257,81 €
4. Koneet ja kalusto	151 016,38 €	149 883,63 €
5. Muut aineelliset hyödykkeet	189 218,82 €	189 218,82 €
6. Ennakkomaksut ja keskener. Hank.	4 607 978,51 €	463 822,27 €
	<u>19 215 642,50 €</u>	<u>15 813 438,17 €</u>
III Sijoitukset		
1. Osakkeet ja osuudet	1 670 069,05 €	1 670 069,05 €
2. Muut lainasaamiset	970 151,24 €	994 533,29 €
	<u>2 640 220,29 €</u>	<u>2 664 602,34 €</u>
B TOIMEKSIANTOJEN VARAT		
1. Lahjoitusrahastojen erityiskatteet	7 846,23 €	7 774,48 €
	<u>7 846,23 €</u>	<u>7 774,48 €</u>
C VAIHTUVAT VASTAAVAT		
I Vaihto-omaisuus		
1. Aineet ja tarvikkeet	- €	3 407,98 €
	- €	3 407,98 €
II Saamiset		
Lyhytaikaiset saamiset		
1. Myyntisaamiset	534 970,18 €	467 185,29 €
2. Muut saamiset	221 928,32 €	154 859,94 €
3. Siirtosaamiset	602 809,51 €	155 384,71 €
	<u>1 359 708,01 €</u>	<u>777 429,94 €</u>
III Rahoitusarvopaperit		
1. Osakkeet ja osuudet		
2. Sijoitukset rahamarkkinainstr.	8 866 365,29 €	9 348 293,50 €
3. JVK-saamiset		
4. Muut arvopaperit	3 520 974,97 €	3 340 407,37 €
	<u>12 387 340,26 €</u>	<u>12 688 700,87 €</u>
IV Rahat ja pankkisaamiset	3 353 647,59 €	869 745,82 €
VASTAAVAA YHTEENSÄ	<u>38 981 166,76 €</u>	<u>32 843 802,55 €</u>

REISJÄRVEN KUNTA

TASE 31.12.2016

	2016	2015
VASTATTAVAA		
A OMA PÄÄOMA		
I Peruspääoma	9 032 448,57 €	9 032 448,57 €
II Edellisten tilikausien yli-/alijäämä	2 650 541,50 €	2 478 814,82 €
III Tilikauden yli-/alijäämä	- 1 393 184,52 €	171 726,68 €
	10 289 805,55 €	11 682 990,07 €
B TOIMEKSIANTOJEN PÄÄOMAT		
1. Lahjoitusrahastojen pääomat	7 846,23 €	7 774,48 €
2. Muut toimeksiantojen pääomat	23 150,04 €	25 957,04 €
	30 996,27 €	33 731,52 €
C VIERAS PÄÄOMA		
I Pitkäaikainen		
2. Lainat rahoitus- ja vakuutuslaitoksilta	22 498 351,62 €	15 177 049,69 €
3. Lainat julkisyhteisöiltä	1 165 155,21 €	1 401 413,22 €
	23 663 506,83 €	16 578 462,91 €
II Lyhytaikainen		
1. Lainat rahoitus- ja vakuutuslaitoksilta	2 677 316,00 €	2 910 650,00 €
2. Lainat julkisyhteisöiltä	228 368,03 €	220 668,03 €
3. Saadut ennakot	24 000,00 €	- €
4. Ostovelat	968 649,41 €	280 897,46 €
5. Muut velat	296 924,26 €	328 242,37 €
6. Siirtovelat	801 600,41 €	808 160,19 €
	4 996 858,11 €	4 548 618,05 €
VASTATTAVAA YHTEENSÄ	38 981 166,76 €	32 843 802,55 €

TASEEN TUNNUSLUVUT

Omavaraisuusaste, %	26,41 %	35,57 %
Suhteellinen velkaantuneisuus, %	112,35 %	78,67 %
Kertynyt yli-/alijäämä, 1000 €	1 257	2 651
Kertynyt yli-/alijäämä, €/asukas	440	916
Lainat €/asukas	9 300	6 502
Lainakanta 31.12., 1000 €	26 569	18 810
Lainasaamiset 31.12., 1000 €	970	995
Asukasmäärä	2 857	2 893

KUNNAN KONSERNITULOSLASKELMA

Elim. mukana

	2016	2015
Toimintatuotot	25 710 256	26 689 645
Toimintakulut	-43 725 469	-44 238 125
Osuus osakkuusyhteisäjien voitosta (tappiosta)	0	0
Toimintakate	-18 015 212	-17 548 480
Verotulot	7 845 869	8 750 400
Valtionosuudet	10 550 708	10 334 955
Rahoitustuotot ja -kulut	67 056	397 112
Korkotuotot	48 701	27 402
Muut rahoitustuotot	1 436 889	536 689
Korkokulut	-154 815	-138 715
Muut rahoituskulut	-1 263 720	-28 263
Vuosikate	448 420	1 933 988
Poistot ja arvonalentumiset	-1 798 627	-1 495 085
Suunnitelman mukaiset poistot	-1 798 627	-1 495 085
Tilikauden yli- ja alipariarvot	0	0
Arvonlennukset	0	0
Satunnaiset erät	16 750	0
Tilikauden tulos	-1 333 457	438 903
Tilinpäätössiirrot	-11 237	-106 145
Vähemmistöosuudet	-5 062	0
Tilikauden ylijäämä (alijäämä)	-1 349 756	332 758
	-1 349 756	332 758

KONSERNITULOSLASKELMAN TUNNUSLUVUT

Toimintatuotot/Toimintakulut %	58,8 %	60,3 %
Vuosikate/Poistot %	24,9 %	129,4 %
Vuosikate, euroa/asukas	157	669
Asukasluku	2 857	2 893

KONSERNIRAHOITUSLASKELMA

	2016	2015
Toiminnan rahavirta		
Vuosikate	460 559	1 768 494
Satunnaiset erät	16 750	0
Tilikauden verot	-12 134	-744
Tulorahoituksen korjaukset	1 101	9 244
Investointien rahavirta		
Investointimenot	-5 425 788	-1 643 111
Rahoitusosuudet investointeihin	227 678	27 235
Pysyvien vastaavien hyödykkeiden luovutustulot	4 529	11 962
Toiminnan ja investointien rahavirta	-4 727 305	173 080
Rahoituksen rahavirta		
Antolainauksen muutokset	25 103	18 649
Antolainasaamisten lisäykset	0	-5 550
Antolainasaamisten vähennykset	25 103	24 198
Lainakannan muutokset	6 790 308	942 877
Pitkäaikaisten lainojen lisäys	10 000 000	6 214 304
Pitkäaikaisten lainojen vähennys	-2 984 058	-4 929 090
Lyhytaikaisten lainojen muutos	-225 634	-342 337
Oman pääoman muutokset	-374	0
Muut maksuvalmiuden muutokset	65 675	-95 512
Toimeksiantojen varojen ja pääomien muutokset	-27 545	0
Vaihto-omaisuuden muutos	2 279	19 700
Saamisten muutos	-710 136	67
Korottomien velkojen muutos	801 077	-115 544
Rahoituksen rahavirta	6 880 712	866 014
Rahavarojen muutos	2 153 407	1 039 094
Rahavarojen muutos		
Rahavarat 1.1.	14 830 732	13 772 039
Rahavarat 31.12.	16 984 140	14 811 132
	2 153 408	1 039 092
TUNNUSLUVUT:		
Investointien tulorahoitus %	8,9 %	109,4 %
Pääomamenojen tulorahoitus %	20,6 %	-53,9 %
Lainanhoitokate	19,6 %	37,8 %
Kassan riittävyys, pv	116	105

REISJÄRVEN KUNTA

KONSERNITASE 31.12.2016

	2016	2015
VASTAAVAA		
PYSYVÄT VASTAAVAT	24 281 376	20 845 035
Aineettomat hyödykkeet	77 216	74 258
Aineettomat oikeudet	60 454	55 361
Muut pitkävaikutteiset menot	16 762	18 897
Ennakkomaksut	0	0
<i>Konserniliikearvo</i>	0	0
Aineelliset hyödykkeet	22 279 473	18 879 104
Maa- ja vesialueet	1 649 706	1 649 248
Rakennukset	13 583 176	14 263 993
Kiinteät rakenteet ja laitteet	1 823 936	1 819 364
Koneet ja kalusto	411 384	401 853
Muut aineelliset hyödykkeet	190 080	189 219
Ennakkomaksut ja keskeneräiset hankinnat	4 621 192	555 427
Käyttöomaisuusarvopaperit ja muut pitkäaikaiset sijoitukset	1 924 687	1 891 673
<i>Osakkuusyhteisöosakkeet ja -osuudet</i>	0	0
Osakkeet ja osuudet	932 641	874 524
JVK-lainasaamiset	0	0
Lainasaamiset	989 732	1 017 149
Muut sijoitukset	2 314	0
ARVOSTUSERÄT	0	0
TOIMEKSIANTOJEN VARAT	98 070	71 751
Valtion toimeksiannot	42 685	37 727
Muut toimeksiantojen varat	55 385	34 024
VAIHTUVAT VASTAAVAT	19 574 122	16 831 718
Vaihto-omaisuus	100 111	102 390
Aineet ja tarvikkeet	68 414	70 735
Keskeneräiset tuotteet	30 278	30 329
Valmiit tuotteet	1 419	1 326
Muu vaihto-omaisuus	0	0
Ennakkomaksut	0	0
Saamiset	2 489 871	1 918 196
Myyntisaamiset	1 361 382	1 291 665
Lainasaamiset	0	0
Laskennalliset verosaamiset	218 105	150 799
Muut saamiset	178 886	187 843
Siirtosaamiset	731 499	287 889
		0
Rahoitusarvopaperit	12 387 340	12 688 701
Osakkeet ja osuudet	3 520 975	3 340 409
Sijoitukset rahamarkkinainstrumentteihin	8 866 365	9 348 292
Joukkovelkakirjalainasaamiset	0	0
Muut arvopaperit	0	0
Rahat ja pankkisaamiset	4 596 799	2 122 431
YHTEENSÄ	43 953 568	37 748 504

REISJÄRVEN KUNTA

KONSERNITASE 31.12.2015

VASTATTAVAA	2016	2015
OMA PÄÄOMA	11 497 524	12 760 871
Peruspääoma	9 199 467	9 130 615
Säätiöiden ja yhdistysten peruspääomat	0	0
Arvonkorotusrahasto	101 416	101 416
Muut omat rahastot	757 088	1 002 051
Edellisten tilikausien yli-/alijäämä	2 789 308	2 373 534
Tilikauden yli-/alijäämä	-1 349 756	153 255
VÄHEMMISTÖOSUUDET	126 912	91 477
PAKOLLISET VARAUKSET	231 097	250 272
	50 662	37 476
Eläkevaraukset	8 160	41 622
	172 275	171 174
Muut pakolliset varaukset		
ARVOSTUSERÄT		0
TOIMEKSIANTOJEN PÄÄOMAT	153 775	155 003
Valtion toimeksiannot	96 447	89 153
Muut toimeksiantojen pääomat	57 328	65 850
VIERAS PÄÄOMA	31 944 261	24 490 881
Pitkäaikainen	24 154 249	17 131 501
	22 949 629	15 479 489
Lainat rahoitus ja vakuutuslaitoksilta	1 204 620	1 652 012
Lainat julkisyhteisöiltä		
	7 790 012	7 359 380
Lyhytaikainen		
Lainat rahoitus ja vakuutuslaitoksilta	2 707 595	2 944 802
Lainat julkisyhteisöiltä	229 047	220 668
Saadut ennakot	24 000	0
Saadut ennakot	3 305	14 914
Ostovelat	1 925 114	1 245 165
Muut velat	619 407	702 564
Siirtovelat	2 281 543	2 231 267
YHTEENSÄ	43 953 569	37 748 504
KONSERNITASEEN TUNNUSLUVUT		
Omavaraisuusaste, %	26,3 %	33,9 %
Suhteellinen velkaantuneisuus, %	72,1 %	53,5 %
Kertynyt ylijäämä (alijäämä), 1000 €	1 440	2 527
Kertynyt ylijäämä (alijäämä), €/asukas	504	873
Konsernin lainat, €/asukas	9 482	7 016
Konsernin lainakanta 31.12., 1000 €	27 091	20 297
Konsernin lainasaamiset 31.12., 1000 €	-	-
Kunnan asukasmäärä	2 857	2 893

LIITETIEDOT

KUNNAN TILINPÄÄTÖKSEN LAATIMISTA KOSKEVAT LIITETIEDOT

ARVOSTUSPERIAATTEET JA -MENETELMÄT

JAKSOTUSPERIAATTEET

Tulot ja menot on merkitty tuloslaskelmaan suoriteperusteen mukaisesti. Suoriteperusteesta poiketen verotulot on kirjattu niiden tilitysajankohdan mukaisesti ao.tilikaudelle.

PYSYVÄT VASTAAVAT

Pysyvien vastaavien aineettomat ja aineelliset hyödykkeet on merkitty taseeseen hankintamenuon vähennettynä suunnitelman mukaisilla poistoilla ja investointimenoihin saaduilla rahoitusosuuksilla. Suunnitelman mukaiset poistot on laskettu ennalta laaditun poistosuunnitelman mukaisesti. Poistosuunnitelman mukaiset suunnitelmapoistojen laskentaperusteet on esitetty tuloslaskelman liitetiedoissa kohdassa Suunnitelman mukaisten poistojen perusteet.

RAHOITUSOMAISUUS

Saamiset on merkitty taseeseen nimellisarvoon tai sitä alempaan todennäköiseen arvoon.

Rahoitusomaisuusarvopaperit on merkitty taseeseen hankintamenuon tai sitä alempaan todennäköiseen luovutushintaan.

Salkun kehitystä seurataan raportoinnista tilikauden aikana, ja sen arvo kirjataan tilikauden lopussa.

KONSERNITILINPÄÄTÖKSEN LIITETIEDOT

KONSERNITILINPÄÄTÖKSEN LAATIMISPERIAATTEET

Konsernitilinpäätöksen laajuus

* Konsernitilinpäätökseen yhdistellyt tytäryhteisöt

As Oy Viljamäki 2

As oy Viljamäki 3

Asunto Oy Keskusrivi

Kiinteistö Oy Santala

Kiinteistö Oy Petäjälinna

Kiinteistö Oy Reisjärven Teollisuushallit

* Konsernitilinpäätökseen yhdistellyt kuntayhtymät

Peruspalvelukuntayhtymä Selänne

Keski-Pohjanmaan erikoissairaanhoidon- ja peruspalvelukuntayhtymä

Jokilaaksojen koulutuskuntayhtymä JEDU, aloitti toimintansa 1.1.2012

(aiemmin KAOL)

* Konsernitilinpäätökseen yhdistellyt yhteis- ja omistusyhteisyhteisöt

Pohjois-Pohjanmaan liitto

Keski-Pohjanmaan liitto

Keskinäisen omistuksen eliminointi

* Kunnan ja sen tytäryhteisöjen keskinäisen omistuksen eliminointi on tehty pariarvomenetelmällä

Sisäiset liiketapahtumat ja katteet

* Konserniyhteisöjen keskinäiset saamiset ja velat on vähennetty.

* Sisäisiä katteita ei ole syntynyt

Suunnitelmapoistojen oikaisu

* Kiinteistö- ja asunto-osakeyhtiöiden käyttöomaisuuteen poistot on oikaistu kunnan poistosuunnitelman mukaisiksi. Jäännösarvojen ero on kirjattu tytäryhteisöjen oman pääoman erää Edellisten tilikausien ali-/ylijäämä vastaan.

Vähemmistöosuudet

* Vähemmistöosuudet on erotettu konsernin yli- ja alijäämästä konsernituloslaskelmassa sekä konsernin omasta pääomasta konsernitaseessa.

Konsernitilinpäätös on laadittu Abilitan konserniohjelmalla uuden kuntalain sekä kirjanpitolautakunnan uuden suosituksen mukaisesti.

TULOSLASKELMAN LIITETIEDOT

	Konserni 2016	Konserni 2015	Kunta 2016	Kunta 2015
Toimintatuotot/Ulkoiset				
Yleishallinto	111 078	105 515	50 139	43 666
Maaseututoimi	4 728 070	5 323 687	4 728 070	5 323 687
Sosiaali- ja terveystoimi	16 907 961	15 529 671		
Opetustoimi	1 044 881	1 198 603	241 116	165 788
Vapaa-aikatoimi	16 304	18 475	16 304	18 475
Tekninen toimi	2 190 846	2 254 810	2 044 255	2 207 658
	24 999 139	24 430 761	7 079 884	7 759 275
Verotulot	2016	2015	2016	2015
Kunnan tulovero	6 830 231	7 747 885	6 830 231	7 747 885
Kiinteistövero	683 809	656 908	683 809	656 908
Yhteisövero	344 433	354 766	344 433	354 766
Valtionosuudet	2016	2015	2016	2015
Kunnan peruspalvelujen valtionosuus	7 746 199	7 492 249	7 746 199	7 492 249
Verotuloihin perustuva valtionosuuksien tasaus	2 804 509	2 842 706	2 804 509	2 842 706
Järjestelmämuutoksen tasaus				
Opetus- ja kulttuuritoimen muut valtionosuudet				
Harkinnanvarainen valtionosuuden korotus				
Valtionosuuden korjaus 2012-2014				
Yksikköhintarahoitus		870 850		
Valtionosuudet yhteensä	10 550 708	11 205 805	10 550 708	10 334 955
Palvelujen ostojen erittely	2016	2015	2016	2015
Asiakaspalvelujen ostot	16 688 726		11 538 497	12 000 820
Muiden palvelujen ostot	4 785 207		2 349 298	2 349 298

SELVITYS SUUNNITELMAN MUKAISTEN POISTOJEN PERUSTEISTA

Kuluvan käyttöomaisuuden poistojen määrittämiseen on käytetty ennalta laadittu poistosuunnitelmaa.

Suunnitelman mukaiset poistot on laskettu käyttöomaisuuden hankintamenoista arvioidun taloudellisen käyttöiän mukaan.

Arvioidut poistoajat ja niitä vastaavat vuotuiset poistoprosentit ja poistomenetelmät ovat:

MUUT PITKÄVAIKUTTEISTET MENOT

Perustamis- ja järjestelymenot	5 vuotta	Tasapoisto	20,00 %
Tutkimus- ja kehittämismenot	6 vuotta	Tasapoisto	20,00 %
Konserniliikearvo	7 vuotta	Tasapoisto	20,00 %
Liikearvo	8 vuotta	Tasapoisto	20,00 %
Atk-ohjelmat	9 vuotta	Tasapoisto	20,00 %
Muut	10 vuotta	Tasapoisto	20,00 %

RAKENNUKSET JA RAKENNELMAT

Hallinto- ja laitosrakennukset	50 vuotta	Tasapoisto	2,00 %
Tehdas- ja tuotantorakennukset	30 vuotta	Tasapoisto	3,30 %
Talousrakennukset	20 vuotta	Tasapoisto	5,00 %
Vapaa-ajan rakennukset	30 vuotta	Tasapoisto	3,30 %
Asuinrakennukset	50 vuotta	Tasapoisto	2,00 %

KIIINTEÄT RAKENTEET JA LAITTEET

Kadut, tiet, torit ja puistot	20 vuotta	Tasapoisto	5,00 %
Sillat ja laiturit	20 vuotta	Tasapoisto	5,00 %
Muut maa- ja vesirakenteet	30 vuotta	Tasapoisto	3,30 %
Viemäriverkosto	40 vuotta	Tasapoisto	2,50 %
Kaukolämpöverkosto	30 vuotta	Tasapoisto	3,30 %
Muut putki- ja kaapeliverkot	40 vuotta	Tasapoisto	2,50 %
Muut kiinteät koneet, laitteet ja rakenteet	20 vuotta	Tasapoisto	5,00 %

KONEET JA KALUSTO

Kuljetusvälineet	10 vuotta	Tasapoisto	10,00 %
Työkoneet	10 vuotta	Tasapoisto	10,00 %
Sairaala-, terveydenhuolto yms. laitteet	10 vuotta	Tasapoisto	10,00 %
Atk-laitteet	5 vuotta	Tasapoisto	20,00 %
Muut laitteet ja kalusteet	5 vuotta	Tasapoisto	20,00 %

Satunnaiset tuotot ja kulut	Konserni 2016	Konserni 2015	Kunta 2016	Kunta 2015
Satunnaiset tuotot	16 750		16 750	
* Tontin myynti				

Osinkotuottojen ja peruspääoman korkotuottojen erittely

Osinkotuotot saman konserni yhteisöistä				
Osinkotuotot muista yhteisöistä			40 229	33 334

AINEETTOMAT JA AINEELLISET HYÖDYKKEET

	Muut pitkä- vaikutteiset menot	Maa-alueet	Rakennukset	Kiinteät raken- teet ja laitteet	Koneet ja kalusto	Luonnon- varat	Keskeneräiset työt	Yhteensä
Poistamaton hankintameno 1.1.		1 512 349,47	11 760 906,17	1 737 257,81	149 883,63	189 218,82	463 822,27	15 813 438,17
Lisäykset tilikauden aikana	18 702,95		560 734,56	110 201,11	48 121,05		4 863 212,96	5 600 972,63
Rahoitusosuudet tilikaudella								0,00
Vähennykset tilikauden aikana								0,00
Siirrot erien välillä							719 056,72	719 056,72
Tilikauden poisto	1 941,07		1 319 176,10	94 844,23	46 988,30			1 462 949,70
Arvonlennukset ja niiden palautukset								0,00
Poistamaton hankintameno 31.12.	16 761,88	1 512 349,47	11 002 464,63	1 752 614,69	151 016,38	189 218,82	4 607 978,51	19 232 404,38
Arvonkorotukset								
Kirjanpitoarvo 31.12.	16 761,88	1 512 349,47	11 002 464,63	1 752 614,69	151 016,38	189 218,82	4 607 978,51	19 232 404,38

MAA- JA VESIALUEET ERITTELY

	Konserni 2016	Konserni 2015	Kunta 2016	Kunta 2015
Maa- ja vesialueet				
Kiinteistöjen liittymismaksut	45 283			
Maa-alueet	2 137 498		1 512 349	1 512 349

PYSYVIEN VASTAAVIEN SIIJOITUKSET

	Kuntayhtymä- osuudet	Osakkeet/ Tytäryhteisöt	Muut osakkeet ja Osuudet	Yhteensä
Hankintameno 1.1.	442 631,83	325 826,57	901 610,65	1 670 069,05
Lisäykset				
Vähennykset				
Siirrot erien välillä				
Hankintameno 31.12.	442 631,83	325 826,57	901 610,65	1 670 069,05

TYTÄRYHTEISÖT, KUNTAYHTYMÄOSUUDET SEKÄ OSAKKUUSYHTEISÖT

	Kotipaikka	Kunnan omistus- oikeus	Konsernin omistus- oikeus	Kuntakonsernin omasta pää- omasta	vieraasta pää- omasta	tilikauden voitosta/ tappiosta
Tytäryhteisöt						
* As Oy Viljamäki 2	Reisjärvi	83,37 %	83,37 %	154 513	92 510	1 124
* As Oy Viljamäki 3	Reisjärvi	79,81 %	79,81 %	148 819	83 004	753
* As Oy Keskusrivi	Reisjärvi	52,10 %	52,10 %	35 919	817	1 123
* Kiint.Oy Santala	Reisjärvi	100 %	100 %	505 408	1 297	3 194
* Kiint.Oy Petäjälinna	Reisjärvi	100 %	100 %	56 509	3 808	134
* Kiint.Oy Teollisuushallit	Reisjärvi	100 %	100 %	18 916		-322
Yhdistelemättömät osakkuusyhtiöt						
* As Oy Koivurinne	Reisjärvi	50,00 %				
* As Oy Vuorilanpuhto	Reisjärvi	25,33 %				
* As Oy Koivuranta	Reisjärvi	29,57 %				
* As Oy Reisjärven Kanttori	Reisjärvi	49,22 %				
Kuntayhtymät						
* Keski-Pohjanmaan sairaanhoitopiirin ky	Kokkola	2,77 %		498 669	1 437 986	21 993
* Jokilaaksojen koulutuskuntayhtymä JEDU	Nivala	2,600 %		1 030 343	175 858	39 985
* Peruspalvelukuntayhtymä Selänne	Haapajärvi	15,41 %		2 928	1 487 990	
Yhteis- ja omistusyhteisyhteisöt						
* Pohjois-Pohjanmaan liitto		0,78 %		8 456	9 299	609
* Keski-Pohjanmaan liitto		1,10 %		7 676	5 642	-1 314

SAAMISET

	2016 Pitkä- aikaiset	2016 Lyhyt- aikaiset	2015 Pitkä- aikaiset	2015 Lyhyt- aikaiset
Saamiset tytäryhteisöiltä				
* Myyntisaamiset		2 697		2 215
Saamiset kuntayhtymiltä, joissa kunta on jäsenenä				
* Myyntisaamiset		13 817		251 524

SIIRTOSAAMISIIN SISÄLTYVÄT OLENNAISET ERÄT	Konserni 2016	Konserni 2015	Kunta 2016	Kunta 2015
Lyhytaikaiset siirtosaamiset				
Kela/Työterveyshuolto	46 132		44 000	79 074
Pohjola/Tapaturmavakuutusmaksut	38 954	28 341	38 954	28 341
Jokilaakson Pelastuslaitos		11 619		11 596
Mela 2015 lopullinen maksu		11 797		11 797
Eu-tuet ja -avustukset	12 120	9 723		
Opetus- ja kulttuuriministeriö	28 124		28 124	
Keski-Pohjanmaan erikoissairaanhoido- ja peruspalvelukuntayhtymä	453 583		453 583	
Muut tulojäämät	54 897		38 257	

OMAN PÄÄOMAN ERITTELY	Konserni 2016	Konserni 2015	Kunta 2016	Kunta 2015
Peruspääoma 1.1.	9 130 613	9 016 192	9 032 449	9 032 449
Lisäykset tilikaudella	593 141	114 421		
Vähennykset tilikaudella				
Peruspääoma 31.12.	9 723 754	9 130 613	9 032 449	9 032 449
Muu omapääoma	1 272 033	1 103 468		
Edellisten tilikausien yli-/alijäämä	3 188 126	2 373 534	2 650 542	2 478 815
Tilikauden yli-/alijäämä	-1 324 460	153 255	-1 393 185	171 727
Oma pääoma 31.12.	12 859 453	12 760 870	10 289 806	11 682 990

PITKÄAIKAINEN VIERAS PÄÄOMA	2016	2015
Vuoden 2016 tilinpäätöksessä olevat velat, jotka erääntyvät 1.1.2022 tai sen jälkeen		
Lainat rahoitus- ja vakuutuslaitoksilta	464 519	488 901
Lainat julkisyhteisöiltä	350 521	372 265
Lainat Kuntarahoitus Oy:ltä	18 449 308	13 648 963
Lainat sosiaaliturvarahastoilta	0	1 166 656
Yhteensä	19 264 348	15 676 784

LYHYTAIKAINEN VIERAS PÄÄOMA	2016	2015
Velat kuntayhtymille, joissa kunta on jäsenenä		
* ostovelat	33 747,66	

SIIRTOVELKOKIIN SISÄLTYVÄT OLENNAISET ERÄT

	Konserni 2016	Konserni 2015	Kunta 2016	Kunta 2015
* Lomapalkkavelka	1 581 404		599 018	698 636
* Korkojaksotukset	37 078		37 078	32 121
* Valtionosuusennakot/Sivistystoimi			135 831	135 831
* Muut siirtovelat	372 718		165 504	

VASTUUSITOUMUKSET

	Konserni 2016	Konserni 2015	Kunta 2016	Kunta 2015
Leasing-vastuut	31 838		9 527	
Takaukset muiden puolesta				
* Alkuperäinen pääoma	7 239 085	626 096	225 000	225 000
* Jäljellä oleva pääoma	605 810	428 972	186 183	199 435

VASTUU KUNTIEN TAKAUSKESKUKSEN TAKAUSVASTUISTA

	2016	2015
Kunnan osuus takauskeskuksen takausvastuista 31.12.	13 954 803	13 834 577
Kunnan osuus takauskeskuksen kattamattomista takausvastuista 31.12.	0	0
Kunnan mahdollista vastuuta kattava osuus takauskeskuksen rahastosta 31.12.	10 416	9 859

ARVONLISÄVERON PALAUTUSVASTUU

	Konserni 2016	Konserni 2015	Kunta 2016	Kunta 2015
Arvonlisäveron palautusvastuu	1 653 857	678 706	1 290 932	276 045
* Huom.Uusi koulu				

HENKILÖSTÖN LUKUMÄÄRÄ 31.12.	Konserni 2016	Konserni 2015	Kunta 2016	Kunta 2015
Yleishallinto			92	99
Sivistystoimi			74,67	55,66
Tekninen toimi			29	28
			<u>195,67</u>	<u>182,66</u>

HENKILÖSTÖKULUT	Konserni 2016	Konserni 2015	Kunta 2016	Kunta 2015
Henkilöstökulut tuloslaskelman mukaan	17 352 692	17 554 026	9 573 332	9 663 675
Henkilöstökuluja aktivoitu aineettomiin ja aineellisiin hyödykkeisiin	51 410	48 165	49 680	48 165
Henkilöstökulut yhteensä	17 404 102	17 602 191	9 623 012	9 711 840

Tilintarkastajien palkkiot	Konserni 2016	Konserni 2015	Kunta 2016	Kunta 2015
Tilintarkastuspalkkiot	5366	5677	3 763	3 683
Tilintarkastajan lausunnot		55		
Tarkastuslautakunnan sihteerin tehtävät	2658	3146	2 327	4 972
Muut palkkiot	134			
Palkkiot yhteensä	8158	8878	6 090	8 655

Puolueverot		Kunta 2016	Kunta 2015
Suomen Keskusta, Reisjärvi		1 097	1 056
Reisjärven Kokoomus ry		80	35
Reisjärven Perussuomalaiset		114	82

REISJÄRVEN KUNTA

LAINALUETTELO 31.12.2016

Lainanantaja ja numero	Pääoma 1.1.	Lyhennys	Korko	Nostettu	Pääoma 31.12.
KOTIMAISILTA TALLETUSPANKEILTA					
Pohjola-Pankki 80538640	600 000,00	120 000,00	5 505,25		480 000,00
Nordea 122220-6039941	488 900,67	24 382,05	7 678,87		464 518,62
KOTIMAISILTA TALLETUSPANKEILTA	1 088 900,67	144 382,05	13 184,12	0,00	944 518,62
KUNTARAOHITUS OY:LTÄ					
Kuntarahoitus Oy 11096/03	322 761,00	107 586,00	303,17		215 175,00
Kuntarahoitus Oy 1122/08	640 000,00	160 000,00	267,61		480 000,00
Kuntarahoitus Oy 1123/08	500 000,00	100 000,00	310,78		400 000,00
Kuntarahoitus Oy 1124/08	480 000,00	80 000,00	139,90		400 000,00
Kuntarahoitus Oy 132351/08	1 333 338,00	166 666,00	3 265,06		1 166 672,00
Kuntarahoitus Oy 13935/09	1 427 590,00	158 620,00	8 769,03		1 268 970,00
Kuntarahoitus Oyj 14921/10	1 300 000,00	260 000,00	6 788,07		1 040 000,00
Kuntarahoitus Oyj 16323/12	2 416 670,00	193 332,00	22 341,65		2 223 338,00
Kuntarahoitus Oyj 16802/13	274 436,00	782,00	2 858,83		273 654,00
Kuntarahoitus Oyj 17061/13	2 149 336,00	165 332,00	22 502,93		1 984 004,00
Kuntarahoitus Oyj 17620/14	1 754 668,00	125 332,00	16 644,54		1 629 336,00
Kuntarahoitus Oyj 18148/158	3 500 000,00	350 000,00	23 877,29		3 150 000,00
Kuntarahoitus Oyj 18485/16				10 000 000,00	10 000 000,00
KUNTARAOHITUS OY:LTÄ YHT.	16 098 799,00	1 867 650,00	108 068,86	10 000 000,00	24 231 149,00
VALTIOLTA					
Valtiokonttori 121560	83 160,54	40 146,46	984,31		43 014,08
Valtiokonttori 38790	372 264,70	21 743,54	6 761,50		350 521,16
VALTION LAINAT YHTEENSÄ	455 425,24	61 890,00	7 745,81	0,00	393 535,24
SOSIAALITURVARAHASTOILTA					
Kuntien Eläkevak. 20070457	1 166 656,00	166 668,00	0,00		999 988,00
SOSIAALITURVARAHASTOILTA YHT.	1 166 656,00	166 668,00	0,00	0,00	999 988,00
LAINAT YHTEENSÄ	18 809 780,91	2 240 590,05	128 998,79	10 000 000,00	26 569 190,86
Asukasluku	2857				
Lainamäärä €/as	9 299,68				
Konsernivelka	27 090 213,00				
Konsernivelka €/as	9 482,05				

LUETTELOT JA SELVITYKSET

LUETTELO KÄYTETYISTÄ KIRJANPITOKIRJOISTA

1. PÄIVÄKIRJA

2. PÄÄKIRJA

3. TULOSLASKELMA

4. RAHOITUSLASKELMA

5. TASE

6. TOTEUTUMISVERTAILU

7. PALKKAKIRJANPITO

8. LIITETIETOTOSITE

ALLEKIRJOITUKSET JA MERKINNÄT

REISJÄRVEN KUNNAN TILINPÄÄTÖS
TILIKAUDELTA 1.1.—31.12.2016

KUNNANHALLITUKSEN JA KUNNANJOHTAJAN ALLEKIRJOITUKSET

Reisjärvellä 25.4.2017









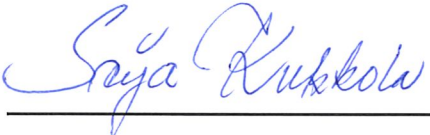





Olemme antaneet suorittamastamme tilintarkastuksesta tänään kertomuksen.

Reisjärvellä kuuta 2017.

Marko Paasovaara
JHT-, KHT –tilintarkastaja
Talvea Julkishallinnon Palvelut Oy, JHTT-yhteisö

Kirsi Muhonen

25.4.2017

Reisjärven kunta
Kunnanhallitus

Esitän eriävän mielipiteeni koskien Reisjärven kunnan tilinpäätöstä 2016 sivistystoimen osalta.

9.8.2016 kunnanhallituksen kokouksessa oli ilmoitusasioissa maininta peruskoulujen rehtori Aila Luikun tekemästä hankintapäätöksestä, koskien oppilaskuljetukset, Levonperä.

Kysyin tästä päätöksestä ja sain vastaukseksi, että on tehty hankintapäätös oppilaskuljetuksesta Levonperän osalta, että maksetaan 490 € + arvonlisävero/koulupäivä ja näin on tehty aina ennenkin.

Tämän koulukuljetuslinjan on ko. liikennöitsijä hakenut 2010 itsekannattavaksi linjaksi, jota ilmeisesti kunta on kuitenkin tukenut, joka vuosi suuremmalla summalla kuin lipputulo/oppilas. Liitteenä kopio liikennöintisopimuksesta elykeskus/liikennöitsijä.

Katson, että viime tilikaudella on myös toimittu näin ja tästä syystä jätän tilinpäätöstä 2016 koskien eriävän mielipiteeni, koska toiminta on ollut hankintakilpailulain vastaista. Katson, että kilpailutetut toiminnot tulee maksaa myös kilpailutarjouksen mukaisesti.

Reisjärvi 25.4.2017

Kirsi Muhonen

Teuvo Kinnunen

MARKKU KOLA

KHALL 25.4.2017 LIITE 5 § 48
SK MI

Reisjärvi 19.4.2017

REISJÄRVEN VANHEMPAINYHDISTYS RY:n HANKELAINA-ANOMUS

Reisjärven Vanhempainyhdistys ry. anoo Reisjärven kunnalta 5300,00 euron hankelainaa, joka käytetään uusien pihaleikkivälineiden hankintaan Leppälahden ja Kalajan koulujen pihaille.

Lainarahalla maksetaan leikkivälineet, jotka pysytetään talkoovoimin. Reisjärven Vanhempainyhdistys ry hakee hankkeelle Leader-rahoitusta, jolla laina maksetaan takaisin.

Leikkivälineet olisi tarkoitus hankkia ja pystyttää kesän ja syksyn 2017 aikana. Leader -tukihakemus menee käsittelyyn toukokuun 2017 alussa.

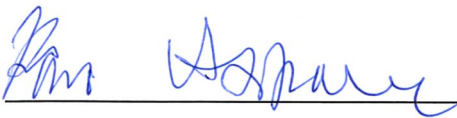

Kari Assinen, puheenjohtaja



Eeva Niemi, sihteeri

Kaupunki/Kunta ja viranomainen¹⁾

Ympäristökeskus²⁾

POIKKEAMISHAKEMUS

Saapumispvm

Kiinteistötunnus

Lupapro

KHAL 25.4.2017 LIFE 6 § 49 SK. M1

1. Hakija	Täydellinen nimi <i>Linnilä Leena Marjatta</i>
	Jakeluosoite
	Postinumero Postitoimipaikka Puhelin virka-aikana
2. Rakennuspaikka	Kaupunki/Kunta <i>Reijärvi</i>
	Kaupunginosa Kortteli Rakennuspaikka/Tontti <i>Kangaskylä</i>
	Kylä Tila/RN:o <i>Kangaskylä 34:14</i>
	Rakennuspaikan osoite Koko tila Määräala mainitusta tilasta <i>Tuhtariementie 320, 05930 Kangaskylä 33000</i> <input checked="" type="checkbox"/> tila <input type="checkbox"/> tilasta Rakennusp. pinta-ala m ²
3. Rakentaminen tai muu toimenpide	Rakentamisen tai toimenpiteen kohde
	<input type="checkbox"/> Omakotitalo <input type="checkbox"/> Rivitalo <input type="checkbox"/> Kerrostalo
	<input type="checkbox"/> Teollisuus- tai varistorakennus <input type="checkbox"/> Liikerakennus <input checked="" type="checkbox"/> Lomarakennus
	<input type="checkbox"/> Talousrakennus, sauna <input type="checkbox"/> Vähittäiskaupan suuryksikkö <input type="checkbox"/> Muu, mikä
	Rakennushanke
	<input checked="" type="checkbox"/> Rakennuksen rakentaminen (MRL 125.1 §) <input type="checkbox"/> Muu korjaus- ja muutostyö (MRL 125.3 §)
	<input type="checkbox"/> Korjaus- ja muutostyö joka on verrattavissa rakennuksen rakentamiseen (MRL 125.2 §) <input type="checkbox"/> Rakennuksen tai sen osan käyttötarkoituksen muuttaminen (MRL 125.4 §)
	Toimenpide
	<input type="checkbox"/> Rakennelma (MRA 62.1 § 1 kohta) <input type="checkbox"/> Julkisivutoimenpide (MRA 62.1 § 7 kohta)
	<input type="checkbox"/> Yleisörakennelma (MRA 62.1 § 2 kohta) <input type="checkbox"/> Mainostoimenpide (MRA 62.1 § 8 kohta)
<input type="checkbox"/> Liikuttelava laite (MRA 62.1 § 3 kohta) <input type="checkbox"/> Aitaaminen (MRA 62.1 § 9 kohta)	
<input type="checkbox"/> Erillislaitte (MRA 62.1 § 4 kohta) <input type="checkbox"/> Kaupunkikuvajärjestely (MRA 62.1 § 10 kohta)	
<input type="checkbox"/> Vesirajalaitte (MRA 62.1 § 5 kohta) <input type="checkbox"/> Huoneistojärjestely (MRA 62.1 § 11 kohta)	
<input type="checkbox"/> Säilytys- ja varastointialue (MRA 62.1 § 6 kohta)	
<input type="checkbox"/> Muu	
Uusi rakennus tai lisärakennus eriteltynä rakennuksittain Rakennuksen kerrosala m ² Kerrosluku kpl Asuntojen lkm	
<i>Lomarakennus ~ 60</i> <i>1</i> <i>1</i>	
Tähän mennessä käytetty rak.oikeus m ² Olemassa olevien asuntojen lkm Anotun rakennustoimenpiteen yhteydessä puretaan	
<i>~ 100</i> <i>1</i> <i>-</i>	
4. Hakemus	Liitteenä olevista asiakirjoista ilmenevää rakentamista tai muuta toimenpidettä varten haetaan poikkeusta
	<input type="checkbox"/> Maakuntakaavasta <input type="checkbox"/> Asemakaavan laatimista tai muuttamista varten määrätystä rakennuskiellosta
	<input type="checkbox"/> Yleiskaavasta <input type="checkbox"/> Kiellosta rakentaa rantavyöhykkeelle ilman asemakaavaa tai oikeusvaikutteista yleiskaavaa
	<input type="checkbox"/> Asemakaavasta <input type="checkbox"/> Rakennuspaikkaa koskevista vaatimuksista
	<input type="checkbox"/> Sitovasta tonttijaosta <input checked="" type="checkbox"/> Muista määräyksistä, mistä <i>Rantakaavasto</i>
<input type="checkbox"/> Yleiskaavan laatimista tai muuttamista varten määrätystä rakennuskiellosta	
Miten MRL:ssä säädettyistä tai sen nojalla annetuista rakentamista tai muu toimenpidettä koskevista säännöksistä, määräyksistä, kielloista ja muista rajoituksista aiotaan poiketa?	

1) Merkitään poikkeuksen myöntävä kaupungin/kunnan viranomaisen

2) Alueellisen ympäristökeskuksen nimi merkitään mikäli poikkeamisvalta on MRL 171 §:n 3 momentin nojalla alueellisella ympäristökeskuksella.



KAAVA-ASIOITA HOITAVAN VIRANHALTIJAN LAUSUNTO POIKKEAMISLUPAHAKEMUKSEEN

VIITE: **Linnilä Leenan LOMA-AsUNNON POIKKEAMISLUPAHAKEMUS 27.9.2016 PITKÄJÄRVEN TUHKANIEMEEN**

ASIA: **Lausunto poikkeamislupahakemukseen**

Leena Linnilä hakee poikkeamislupaa **loma-asunnon** rakentamiselle Reisjärven kunnan **Pitkäjärven ranta-alueelle tilalle TUHKANIEMI 691-402-34-14**. Rakentaminen edellyttää poikkeamislupakäsittelyä, koska alueella olevassa rantaosayleiskaavassa ei ole käyttämättömiä rakennuspaikkoja kyseisen kiinteistön osalla. Voimassa olevasta kaavasta poiketessa poikkeamisvalta on MRL:n mukaisesti kunnalla.

Poikkeamislupahakemuksessa tarkoitettulla alueella on oikeusvaikutteinen rantaosayleiskaava (VALT 4.5.2004), jossa on merkitty kyseinen alue loma-asuntorakentamiseen tarkoitetuksi. Alueelle on kaavoitettu kaksi rakennuspaikkaa, josta molemmat on käytetty. Nyt alueelle haetaan poikkeamislupaa kolmannen asunnon rakentamiseksi. Pitkäjärven kaavaa tarkastellessa kyseinen loma-asuntoalue on kaavassa ainoa alue, johon lisärakennuspaikka olisi mahdollista saada sopimaan. Suunnitelmassa rakennuspaikka on kuitenkin esitetty siten, että se ylittää kaavaan merkityn loma-asuntoalueen. Tältä osain suunnitelmaa olisi syytä tarkentaa.

Todetaan myös poikkeamisluvalla haettava uusi rakennuspaikka täyttää kaavoituksen aikana käytössä olleet rakennuspaikkojen mitoitusperiaatteet.

Kulku rakennuspaikalle tapahtuu Tuhkaniemen metsätien kautta.

Jätevesien käsittely tulee järjestettäväksi rakennuspaikkakohtaisesti jätevesiasetuksen ja ympäristöviranomaisten hyväksymällä tavalla. Loma-asunnon suunniteltu rakennuspaikka sijoittuu niin etäälle rannasta, että rakennuspaikkakohtaiselle jätevesien käsittelylle jää riittävästi tilaa. Kiinteistön **jätteet** tulee käsitellä ja toimittaa jätehuoltomääräysten mukaisesti keräilyyn ja jätteenkäsittelyyn Reisjärvellä.

Reisjärvellä 12.4.2017

tekninen johtaja

Sami Puputti

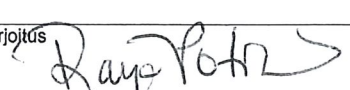
Asia	VUODEN 2017 OPISKELIJA-AVUSTUS/hakemuksen hylkääminen
Päätös ja sen perustelut (Mikäli asian ratkaisu tapahtuu esittelystä, tähän merkitään myös esittelijän nimi ja päätösehdotus)	<p>Kunnanhallitus on hyväksynyt opiskelija-avustusten myöntämisehdot kokouksessaan 25.1.2017. Hakemukset tuli jättää 28.2.2017 mennessä.</p> <p>Kuuden hakemuksen jättäneen opinnot ovat olleet lukio-opintoja tai ei tutkintoon johtavaa koulutusta, joten he eivät täytä kunnanhallituksen asettamaa ehtoa nro 1: "Ammatillisessa oppilaitoksessa opiskeleva tai lukion jälkeisiä opintoja suorittava opiskelija on oikeutettu avustukseen"</p> <p>Yhden hakemuksen jättäneen kotikunta 31.12.2016 ei väestörekisteritietojen mukaan ole ollut Reisjärvi, joten hän ei täytä kunnanhallituksen asettamaa ehtoa nro 3: "Avustuksen saajan kotikunta tulee tilastointipäivänä olla Reisjärven kunta. Tilastointipäivä on edellisen vuoden viimeinen päivä 31.12".</p> <p>PÄÄTÖS: Päätän hylätä ko. avustushakemukset esittelytekstissä mainutulla perusteella.</p>
Allekirjoitus	Allekirjoitus  Virka-asema kunnanjohtaja

OIKAISUVAATIMUS

Oikaisuvaatimuksen peruste

- Muutoksenhakukiello, koska päätös koskee vain valmistelua tai täytäntöönpanoa, kuntalain 91 §:n nojalla tästä päätöksestä ei saa tehdä oikaisuvaatimusta eikä kunnallisvalitusta
- Kirjallinen oikaisuvaatimus, saa tehdä se, johon päätös on kohdistettu tai jonka oikeuteen, velvollisuuteen tai etuun päätös välittömästi vaikuttaa (asianosainen) sekä kunnan jäsen. Oikaisuvaatimuksesta on käytävä ilmi vaatimus perusteluineen ja se on tekijän allekirjoitettava ja se on toimitettava oikaisuviranomaiselle ennen oikaisuvaatimusajan päättymistä.
- HValL 3 §:n 1 mom./muun lainsäädännön mukaan tähän päätökseen ei saa hakea muutosta valittamalla
- katso erillinen liite

Oikaisuvaatimusviranomainen Viranomainen, jolle oikaisuvaatimus tehdään, käynti-, posti- ja sähköpostiosoite sekä faksinumero
Reisjärven kunnanhallitus
Reisjärventie 8, 85900 Reisjärvi
sähköposti: reisjarvi@reisjarvi.fi, fax 08 776 010

Oikaisuvaatimusaika ja sen alkaminen Oikaisuvaatimus on tehtävä kirjallisesti 14 päivän kuluessa päätöksen tiedoksisaannista. Kunnan jäsenen katsotaan saaneen päätöksestä tiedon kun pöytäkirja on saatettu yleisesti nähtäväksi. Asianosaisen katsotaan saaneen päätöksestä tiedon, jollei muuta näytetä, seitsemän päivän kuluttua kirjeen lähettämisestä, saantitodistuksen osoittamana aikana tai erilliseen tiedoksisaantitodistukseen menneenä aikana.

Päätöksen nähtäväksi asettamispäivä Tämä päätös on asetettu yleisesti nähtäväksi, pvm
3.4.2017

Päätöksen tiedoksi-antaminen Asianosainen, jolle päätös on annettava erikseen tiedoksi
ao. opiskelijat

Sisäinen posti, pvm/tiedoksiantaja _____

Luovutettu asianosaiselle pvm/vast.ott. allekirj. _____

Muulla tavoin, miten POSTITSE

LAUSUNTOKYSELY: Hallituksen esitys laiksi alueiden kehittämistä ja kasvupalveluista

Tervetuloa vastaamaan lausuntokyselyyn luonnoksesta hallituksen esitykseksi laiksi alueiden kehittämistä ja kasvupalveluista. Esitys tulee sisältämään kaksi lakiehdotusta:

1. lakiehdotus: Laki alueiden kehittämistä ja kasvupalveluista
2. lakiehdotus: Laki kasvupalvelujen järjestämisestä Uudenmaan maakunnassa (luonnos saatavissa 15.3.2017 alkaen). Myös tähän lakiehdotukseen annetaan lausunnot samassa kyselyssä.

Lausuntopyyntöaineistossa on kyselylomake pdf-muotoisena.

Lausunnot pyydetään antamaan 26.4.2017 klo 16.15 mennessä.

Alla olevaan pakolliseen sähköpostiosoitteentään annettuun osoitteeseen vastaaja saa kopion lähettämästään vastauksesta automaattisesti.

Kyselyyn vastaamista ei ole mahdollista välillä keskeyttää, vaan kyselyyn on vastattava kerralla. Kyselyssä myöskään pysty palaamaan taaksepäin aiemmalle sivulle tarkistamaan tai muuttamaan vastausta sen jälkeen kun "Seuraava"-painiketta on painettu. Kysely on suomenkielinen, mutta vastaukset voi antaa myös ruotsiksi.

Vastauksen lähettäminen: Kun vastaus on valmis, paina kyselylomakkeen lopussa olevaa "Lähetä"-painiketta. Tämän jälkeen kyselystä aukeaa "Kiitos-viesti", mikä osoittaa, että vastaus on lähtenyt onnistuneesti.

Ole ystävällinen ja kirjoita sähköpostiosoitteesi:

TAUSTATIEDOT

1) * Vastaja tahon virallinen nimi

Reisjärven kunta
kunnanjohtaja
85900 Reisjärvi

2) * Vastaja tahoho

- kunta
- maakunnan liitto
- muu kuntayhtymä tai kuntien yhteistoimintaelin
- julkisomisteinen yhtiö
- ministeriö
- ELY-keskus
- TE-toimisto
- aluehallintovirasto (AVI)
- muu valtion viranomaisen
- järjestö
- joku muu, mikä

3) * Vastaja tahon vastuuhenkilön sähköpostiosoite

raija.potila@reisjarvi.fi

4) Vastauksen kirjanneen henkilön sähköpostiosoite (jos eri henkilö kuin edellä)

Esityksen tavoitteet ja keskeiset ehdotukset (HE, luku 3)

5) Ovatko esityksen tavoitteet oikein asetettuja?

- kyllä
- kyllä pääosin
- ei pääosin
- ei
- ei kantaa

6) Mahdollinen sanallinen perustelu

Esitetyn lakiuudistuksen tavoitteet ovat oikeansuuntaisia. Aluekehittämisen ja kasvupalveluiden järjestämisen yhteensovittaminen maakuntatasolla on tärkeää. Hyvää on, että kasvupalvelujen järjestäminen maakunnittain parantaa henkilöasiakkaiden ja yritysten asemaa, kun palveluja tuotetaan sovitettuna palveluketjuna. Sen sijaan kuntien rooli kasvupalvelujen tuottajana/ toimijana on jäänyt huomioimatta.

Lähtökohtaisesti lakiluonnos on rajattava niin, että se koskee vain valtion hallinnon TE-toimiston ja ELY-keskuksen nykyisin kansallisesti rahoittamien tehtävien uudistamista ja määrittelyä kasvupalveluiksi. Nyt määrittely on sekava ja monessa kohdin ristiriitainen kuntien yleisen toimivallan tuottamien elinkeinotoimen ja työllisyyspalveluiden kanssa. Nyt esitetystä lakiluonnoksesta on suuri vaara, että laki rajoittaa tai tulkitaan niin, että se rajoittaa kuntien yleiseen toimialaan kuuluvaa yhtä tärkeimmistä elinvoiman kehittämispalveluista, elinkeinotoimen harjoittamista, johon kuuluu yhtenä osana myös yrityspalvelujen tuottaminen omalla alueella ja osittain myös rajaa vaikeasti työllistettävien työttömien palveluita ja toimenpiteitä kuntien toimesta.

7) Tukevatko keskeiset ehdotukset esityksen tavoitteita?

- kyllä
- kyllä pääosin
- ei pääosin
- ei
- ei kantaa

8) Mahdollinen sanallinen perustelu

Lakiluonnosta on terävöitettävä niin, että se tukee riittävästi sujuvien palveluketjujen syntymistä, ja että asiakkaiden palvelutarpeet tulevat riittävästi huomioituksi. Kasvupalvelulakiluonnoksessa on määritelty epämääräisesti "Kuntien elinvoimatehtävän osana tuotettavat palvelut täydentäisivät valtakunnallisia ja maakunnallisia kasvupalveluja". Sen lisäksi lakiesitys ei tunnista kuntien roolia pitkäaikaistyöttömien aikuisten, ohjausta tarvitsevien nuorten ja vaikeasti työllistyvien työllistymisessä. Mikäli toimintamalli muuttuu niin, että kunnille jäävät entiset velvoitteet, mutta niiltä viedään taloudelliset kannustimet vaikuttaa kuntalaistensa työllistymiseen, em. ryhmien työllistymistavoitteet jäävät saavuttamatta.

Lakiin on määriteltävä siten, että siinä tunnistetaan kuntien asema yleisen toimivallan puitteissa järjestettäviin elinkeinotoiminnan ja vaikeimmin työllistettäviin palveluihin.

9) Voitaisiinko esityksen tavoitteet saavuttaa muilla keinoin?

- kyllä
- kyllä pääosin
- ei pääosin
- ei
- ei kantaa

10) Mahdollinen sanallinen perustelu

Tavoitteet voidaan saavuttaa myös siten, että nykyiset TE keskusten työllisyyttä edistävät

toimenpiteet määrärahoineen yhdistetään ja toteutetaan työllisyyttä edistävinä toimenpiteitä paikallisella tasolla, mm. kunnissa ja kuntien työllisyysyhdistysten kautta. Nykyinen voimassa oleva kunnallinen elinkeinotoimi ja TE-toimiston sekä ELY-keskuksen palvelujärjestelmä ei ole estänyt yksityisen palvelutuotannon käyttöä.

Rakenerahastojen aluetaloudelliset vaikutukset on huomioitava. Toiminnan painopiste ei saisi olla pelkästään maakuntakeskusvetoista vaan kehittämisrahan vaikutusten tulee ulottua myös maaseutualueille ja kasvukeskusten ulkopuolisille alueille velvoittavalla lainsäädännöllä. Jo nyt on nähtävissä, että maaseuturahoitusmuotojen hallinnointi ja toteutuminen on ohjautunut kasvukeskuksiin. Paikallistason riittävä huomioiminen on perusteltua, koska kunnat ja seudulliset toimijat paikallisesti tuntevat parhaiten yritykset ja yritysten markkinatilanteen, kun suunnitellaan esim. uutta yritystoimintaa. Kunnissa on myös työllisyysneuvonkautta liittyvissä asioissa usein paras tieto alueen työllisyysmahdollisuuksista sekä työnhakijoiden tilanteesta.

Nyt tämä lähellä paikallista asiakasta toimiva linkki on vaarassa heikentyä, koska maakunnan tuottamat kasvupalvelut nähdään keskeisempänä yrityskehitysinstrumenttina. Rajapintaa kunnalliseen elinkeinotoimen palvelutuotantoon ole kunnolla määritelty. Siinä on ristiriitaisuutta ja päällekkäisyyttä mm. maakunnan tuottamien kasvupalvelujen ja kunnalliset tuotettujen elinkeinopalvelujen välillä. Kunnallisia ja seudullisia yrityspalveluja on rakennettu lähelle asiakasta, yhden luukun periaatteella toimiviksi palveluiksi. Kunnallisten ja seudullisten yrityspalvelukeskusten / kehittämissyhtiöiden rooli voisi olla maakunnallisia kasvupalveluja alueelle kanavoiva ja välittävä rooli, sovituisia asioita.

11) Muut vapaamuotoiset huomiot HE:n lukuun 3

Kasvupalveluilla/lailla luodaan jotain ainutlaatuisia ja uutta, vaikka se ei merkittävästi poikkea nykyisestä järjestelmästä. Kyseessä on parannut nykyiseen järjestelmään. Uhkana on palveluist, että etäisen maakuntaviraston palvelusta tulee yrityksille asiakkaille vaikeasti saavutettavia ja etäisiä. Tästä syystä rajapinta kunnalliseen ja paikalliseen seudulliseen ei markkinaehtoisena yrityskehittämiseen ja vaikeasti työllistettävien palveluihin pitää olla saumaton. Tämä tulee ilmaista laissa nykyistä paremmin.

Esityksen vaikutukset (HE, luku 4)

12) Ovatko esityksen vaikutukset tunnistettu riittävällä tasolla?

- kyllä
- kyllä pääosin
- ei pääosin
- ei
- ei kantaa

13) Mahdollinen sanallinen perustelu

Palvelujen järjestäminen sillä oletuksella, että pääosa palveluista voidaan toteuttaa digitaalisesti ja sähköisten palvelujärjestelmien kautta, heikentää entisestään heikommassa asemassa olevien asiakkaiden yhdenvertaisuutta.

Kasvupalveluissa on huomioitava alueiden, seutujen ja kuntien erilaisuus elinvoima- ja elinkeinopalvelujen tuottamistavoissa ja ylipäätään palvelutarjonnassa. Kuntien yrityspalvelukeskusten ja kehittämissyhtiöiden nykyiset elinkeinopoliittisesti valitut paikallisesti tuotetut yrityspalvelut tulisi mahdollistaa myös jatkossa.

14) Muut vapaamuotoiset huomiot HE:n lukuun 4

Lakiehdotus sallii erilaiset tavat tuottaa palveluita ja se perustellaan sillä, että maakunnat ja maakunnissa alueet ovat erilaisia. Tämä johtaa siihen, että palveluiden laatu ja saavutettavuus jo lähtökohtaisesti oletetaan olevan sellainen, että palveluiden laatu ja saavutettavuus ovat erilaiset eri puolella Suomea ja maakuntia. Tämä ei ole hyvä lähtökohta uudistukselle, jossa arvioidaan olevan tämän kaltaisia heikkouksia jo alusta alkaen. Erityinen ongelma on, kun tuotettavien kasvupalveluiden esimerkkeinä on kuntien tai kunnallisten organisaatioiden ennakoiwaan

elinkeinotoimeen liittyviä tehtäviä esim. yritysten perustamiseen ja liiketoiminnan kehittämiseen, jotka ovat keskeisiä kunnan tai seudun elinvoiman vahvistamisessa. Nyt lakiluonnos tuo suuren uhan, että lakiluonnos määrittelee tai tulkitaan sellaisia kunnan elinkeinotoimen palveluita markkinalähtöisiksi palveluiksi erityisesti maakuntakeskuksen ulkopuolella maaseutumaisilla alueilla esim. Pohjois-Pohjanmaan reuna-alueilla, joita ei aiemmin ole TE-toimisto tai Ely-keskus tuottanut valtion hallinnon julkisina yrityspalveluin

Asian valmistelu (HE, luku 5)

15) Vapaamuotoiset huomiot

Kasvupalvelujen monimuotoisuuden ja käytettävyyden toteuttamiseen on järjestettävä asiakaslähtöisesti. Maakuntien ja kuntien järjestelmiä on yhteen sovitettava riittävästi. Yhteistoiminnasta eri toimijoiden välillä on asetettava selkeitä tavoitteita. Tämä voidaan toteuttaa, ottamalla huomioon jo nyt kunnissa toimivien yhteispalvelupisteiden ja tulevan maakunnan väliset voimavarat. Niitä on mahdollista vahvistaa häivyttämällä kunnan ja valtion organisaatioiden väliset rajapinnat.

Sähköinen asiointi on otettava käyttöön asteittain ja henkilökohtaiselle ja tai alueelliselle ohjaukselle ja opastukselle on asetettava riittävät resurssit. Pelkästään maakuntakeskuksissa tarjottavat palvelut eivät tue asiakkaiden yhdenvertaisuutta riittävästi.

KOMMENTIT LAKILUONNOKSEEN

Luku 1 Yleiset säännökset (1-5 §)

16) Vapaamuotoiset huomiot lakiehdotuksen lukuun 1

Lain soveltamisala ja määritelmät kattavat palvelukuvauksen. Alueiden kehittämisen tavoitteet on riittävästi kuvattu.

17) Yksilöidyt säädösmuutosehdotukset lakiehdotuksen lukuun 1

Luku 2 Alueiden kehittäminen (6-12 §)

18) Säädetäänkö laissa riittävän selkeästi aluekehittämisen vastuista (7 §)?

- kyllä
- kyllä pääosin
- ei pääosin
- ei
- ei kantaa

19) Mahdollinen sanallinen perustelu

Kuntien ja maakunnan yhdyspinta on epäselvä. Ongelmaksi voi muodostua, kun maakunnat vastaavat aluekehittämisestä ja sitä myös itse rahoittavat.

20) Säädetäänkö laissa riittävän selkeästi aluekehittämisen järjestelmästä, rakennerahastojen hallinnoinnista ja aluekehittämiseen liittyvästä yhteistyöstä (8, 9,10,11 ja 32 §)?

- kyllä
- kyllä pääosin
- ei pääosin
- ei
- ei kantaa

21) Mahdollinen sanallinen perustelu

Lakiesityksessä tulee tuoda esille selkeästi kuntien rooli ja vaikuttamismahdollisuudet alueiden kehittämisessä.

22) Muut vapaamuotoiset huomiot lakiehdotuksen lukuun 2

23) Yksilöidyt säädösmuutosehdotukset lakiehdotuksen lukuun 2

Luku 3 Kasvupalvelut ja niiden järjestäminen (13-20 §)

24) Säädetäänkö laissa riittävän selkeästi maakunnan vastuusta ja järjestämistehtävistä?

- kyllä
- kyllä pääosin
- ei pääosin
- ei
- ei kantaa

25) Mahdollinen sanallinen perustelu

Maakuntien on huomioitava kuntien elinvoimatehtävät järjestäessään lain edellyttämät kasvupalvelut. Yhteensovittamisesta tulisi sopia tarkemmin, jotta kunnat ja maakunnat eivät toimisi paikallistasolla toisistaan erillään tai vastakkaisesti.

26) Tulisiko lailla säätää, mitkä palvelut maakunnan tulee minimissään järjestää?

- kyllä
- kyllä pääosin
- ei pääosin
- ei
- ei kantaa

27) Mahdollinen sanallinen perustelu

28) Onko lakiluonnoksessa tuotu tarpeeksi selkeästi esiin mahdollisten valtakunnallisten palvelukeskustehtävien (toimitila- ja kiinteistö, talous- ja henkilöstö sekä ICT-tehtävät) suhde maakuntien kasvupalvelutehtäviin?

- kyllä
- kyllä pääosin
- ei pääosin
- ei
- ei kantaa

29) Mahdollinen sanallinen perustelu

30) Muut vapaamuotoiset huomiot lakiehdotuksen lukuun 3

31) Yksilöidyt säädösmuutosehdotukset lakiehdotuksen lukuun 3

Luku 4 Kasvupalvelujen tuottaminen (21-24 §)

32) Onko monituottajamalliin pohjautuva ratkaisu tarkoituksenmukainen, jotta kasvupalvelu-uudistuksen tavoitteet saavutetaan?

- kyllä
- kyllä pääosin
- ei pääosin
- ei
- ei kantaa

33) Mahdollinen sanallinen perustelu

Monituottajamallin hyötyjen ennakoiminen on vaikeaa. Yhtiöittämisvelvoitteen toteuttaminen maakunnissa edellyttää riittävää siirtymäaika.

Markkinapuutetilanteessa on hyväksyttävä kuntien tai kuntien sidosyksikköasemassa olevien yhtiön tmv. toiminta mahdollisena palvelujen tuottajana

34) Säädetäänkö laissa tarpeeksi selkeästi kasvupalvelun tuottajien velvoitteista (huomioiden myös 35 § Hallintomenettely ja julkisuus)?

- kyllä
- kyllä pääosin
- ei pääosin
- ei
- ei kantaa

35) Mahdollinen sanallinen perustelu

Palvelujen tuottajille on asetettava riittävät kriteerit ja valvontamekanismit.

36) Mahdollistaako laki riittävällä tavalla asiakkaan valinnanvapauden toteutumisen?

- kyllä
- kyllä pääosin
- ei pääosin
- ei
- ei kantaa

37) Mahdollinen sanallinen perustelu

Kyllä mahdollistaa, jos palvelusetelijärjestelmää toteutetaan.
Edellyttää myös riittävästi palveluja tarjoavia yrityksiä tai kolmannen sektorin toimijoita.

38) Muut vapaamuotoiset huomiot lakiehdotuksen lukuun 4

39) Yksilöidyt säädösmuutosehdotukset lakiehdotuksen lukuun 4

Luku 5 Palvelujen monimuotoisuus ja yhteiset järjestelmät (25-28 §)

40) Vapaamuotoiset huomiot lakiehdotuksen lukuun 5

Tietojärjestelmät on luotava käyttäjäystävälliseksi. Asiakkaan tiedot kysytään vain kerran. Tieto seuraa asiakasta valtion, maakunnan ja kunnan tai muiden järjestäjien palvelussa. Tietoa täydentävien järjestelmien käyttöönotto edistää ja helpottaa toimintaa.
Kuntia rajapinta järjestelmissä on jäänyt kokonaan huomioimatta.

41) Yksilöidyt säädösmuutosehdotukset lakiehdotuksen lukuun 5

Luku 6 Erinäiset säännökset (26-37 §)

42) Tukevatko alueiden kehittämisen keskustelut valtakunnallisten ja alueellisten tavoitteiden yhteensovittamista ja alueiden ja valtion yhteistyötä?

- kyllä
- kyllä pääosin
- ei pääosin
- ei
- ei kantaa

43) Mahdollinen sanallinen perustelu

Tavoite on, että valtion ja maakunnan välinen kehityskeskustelu on pääsääntöisesti tavoitteellista ja ohjaavaa. Vakavista puutteista ja laiminlyönneistä sanktioita tarvittaessa.

44) Ohjaavatko kasvupalvelujen valtakunnalliset tavoitteet riittävästi kasvupalveluiden tuottamista maakunnissa?

- kyllä
- kyllä pääosin
- ei pääosin
- ei
- ei kantaa

45) Mahdollinen sanallinen perustelu

Ohjaavat riittävästi.

46) Onko kasvupalvelutoimijoiden ohjaus- ja valvontaroolit tarpeeksi selkeästi kuvattu, kun otetaan huomioon 20 §:n omavalvonta?

- kyllä
- kyllä pääosin
- ei pääosin
- ei
- ei kantaa

47) Mahdollinen sanallinen perustelu

48) Ovatko keskitetysti hoidettavat tehtävät tunnistettu kattavasti?

- kyllä
- kyllä pääosin
- ei pääosin
- ei
- ei kantaa

49) Mahdollinen sanallinen perustelu

50) Muut vapaamuotoiset huomiot lakiehdotuksen lukuun 6

51) Yksilöidyt säädösmuutosehdotukset lakiehdotuksen lukuun 6

Luku 7 Voimaantulo ja siirtymäsäännökset (38-44 §)

52) Uskotteko, että alueellanne esiintyy kasvupalveluiden osalta markkinapuutetta vuonna 2019?

- kyllä
- kyllä pääosin
- ei pääosin
- ei
- ei kantaa

53) Mahdollinen sanallinen perustelu

Markkinapuutetta voi esiintyä etenkin vaikeasti työllistettävien tai pitkäaikaistyöttömien palveluissa.

54) Onko markkinapuutteen toteaminen kuvattu riittävällä tavalla lakiesityksessä?

- kyllä
- kyllä pääosin

- ei pääosin
- ei
- ei kantaa

55) Mahdollinen sanallinen perustelu

Mikäli palveluja tuotetaan vain verkon kautta, tilanne olisi todettava markkinapuutteeksi.

56) Onko uudistuksessa otettu riittävästi huomioon henkilöstön asema?

- kyllä
- kyllä pääosin
- ei pääosin
- ei
- ei kantaa

57) Mahdollinen sanallinen perustelu

58) Muut vapaamuotoiset huomiot lakiehdotuksen lukuun 7

Esitys ei tunnista riittävästi kuntien kehitysyhtiöiden roolia ja merkitystä elinvoima- ja kasvupalvelujen toteuttamisessa. Yritystoiminnan kehittämisessä ja innovaatiotoiminnan edistämiseksi kehitysyhtiöiden rooli on keskeinen. Tällä lainsäädännöllä sitä ei saa heikentää. EU:n rakennerahastoista rahoitettavien yritystukien siirtäminen pois kuntien sidosyksikköinä toimivilta kehitysyhtiöiltä, vähentää merkittävän osan yhtiöiden rahoituksesta. Seurauksena on useiden yhtiöiden toiminnan merkittävä väheneminen. Kuntaomisteisten kehitysyhtiöiden rooli yhdyspintana paikallisen yritystoimintaan on tunnistettava ja huomioitava paremmin.

Ongelmallinen kohta lakiluonnoksessa on kehittämissyhtiöiden tai vastaavien kuntien muodostamien organisaatioiden asema hankerahoituksessa. Lakiluonnoksessa on todettu, että ”Kehittämissyhtiöiden rahoituksesta yli puolet tulee hankerahoituksesta. Kasvupalvelu-uudistuksessa ei lähtökohtaisesti olla muuttamassa tukiin liittyviä ehtoja, mutta maakunnalla on jatkossa itsenäisempi valta niiden suuntaamisessa. Se, miten tämä vaikuttaa kehittämissyhtiöiden saamaan yritystukena annettavaan kasvupalvelurahoitukseen, on siten riippuvainen maakuntien ratkaisusta. Rakennerahastoista on arvioiden mukaan 2014–2020 ohjelmakaudella tulossa kehittämissyhtiöille yhteensä 100 miljoonaa euroa.” Nykyisessä kehitysyhtiöiden tai vastaavien kuntien muodostamien sidosyksikköasemassa olevien organisaatioiden tehtävät hankerahoituksen aktivoinnissa, hankkeiden hallinnoinnissa ja rakennerahastoprojektien toteuttamisessa ei ole ollut päällekkäin TE-toimiston tai Ely-keskusten markkinaehtoiseksi kasvupalveluiksi siirtyvien palveluiden kanssa. Kyse on EU-aluepolitiikan ja aluekehittämisen bottom up -periaatteen toteuttamisesta, jossa noudatetaan ns. additionaali -periaatetta, jossa kunnat ovat osarahoittamassa kehittämissyhtiöiden tai vastaavien kuntien muodostamia organisaatioita, jotka on perustettu EU-rakennerahastotoiminnan toteuttamiseen paikallisella tasolla. **Kyse ei ole markkinalähtöisten kasvupalveluiden tuottamisesta, vaan EU-rakennerahastotoiminnan paikallistason aluekehittämistyöstä, jota ei saa laki tulla myöskään estämään kuten kuntien ennakkoivaa elinkeinotoimintaa ja kuntien järjestämää vaikeasti työllistettävien työllistämispalveluita.**

Lisämerkitys on myös yritysverkostoilla ja tutkimuskeskusten ja yliopistojen yhteisillä innovaatiotoiminnalla ja sen kehityksellä.

Hyvää lakiesityksessä on, jos yritysten ja asiakkaiden mahdollisuudet hankkia palveluja yli maakuntarajojen toteutuvat aidosti ja tehokkaasti.

59) Yksilöidyt säädösmuutosehdotukset lakiehdotuksen lukuun 7